Horrivel Choque de Trens na Linha de Therezopolis!

(Noticiario na 3.ª pag.)

Diario Carioca

Fundador: J. E. DE MACEDO SOARES

ANNO XIII — NUMERO 3.613 || Director: HORACIO DE CARVALHO JUNIOR || SEXTA FEIRA, 22 DE MARÇO

A sexta-feira em Jerusalém

J. E. DE MACEDO SOARES

Os centuriões apossaram-se de Jesus com mandado da autoridade romana, sob a instigação de Hanan, sogro do grande-sacerdote Kaipha. Foi esse velho quem recebeu a denuncia do Iscariote e quem lhe pagou os trinta dinheiros em prata pelo serviço de apontar o Mestre a seus verdugos. Assim, a pequena escolta com o prisioneiro, depois de atravessar a torrente do Cedron, ladeou os muros ao sul da cidade adormecida, passou pela casa de Hanan que verificou o exito da façanha e foi ter ao palacio de Kaipha no monte Sion. Nessa mesma hora tardia da noite, o Grande-sacerdote reuniu alguns membros do Grande-Conselho do Templo e submetteu Jesus a um simulacro de summario.

Estava-se então na Paschoa judaica, que a Thora fixa em 14 Nisan, começando as solennidades na vespera ao cair da tarde. Tudo devia ser feito no pouco tempo até a hora nona da propria sexta-feira; por isso Jesus foi levado, noite alta, ao pateo dos gentios na esplanada do Templo onde em Lischat-ha-Gazith tinha assento o tribunal pleno do Sanhedrin.

Sendo vespera da Paschoa, Herodes Antipas, tetrarcha da Galiléa e de Samaria, que, casando-se com Herodiade, mulher desquitada de seu irmão, provocou os anathemas de São João Baptista — estava em Jerusalém, no antigo palacio de seu pae, Herodes o Grande, para assistir as maximas solennidades da fé judaica. E Poncio Pilatos, que habitualmente residia em Cesaréa, tambem estava na torre Antonia, porque as festas paschoaes não raro davam ao Procurador romano grandes penas para conter o povo fanatico e tenebroso

Na sexta-feira em que estivemos em Jerusalém, antes da hora sexta fomos visitar o Lithostrotos como São João chamou o palacio dos governadores romanos, contidos na torre Antonia.

A esplanada do Templo, em cujo centro emerge o cabeço de Moriah, forma-se em prodigiosos embasamentos apoiados em quatro torres angulares comprehendendo nas encostas de pedra, enormes socavões que Salomão e depois Herodes o Ascalonita, constructores do Templo, occuparam com fabulosas cavallariças, depositos de trem e piscinas monumentaes. No angulo sudoeste da construcção eleva-se a torre Antonia e o Lithostrotos.

A fortaleza romana occupa um ponto então dominante do centro religioso da cidade. Os centuriões e os guardas imperiaes tinham casernas nos seus commodos baixos. Depois de vermos os lagedos, as pedras alicerçáes, os degráus por longos seculos soterrados e agora descobertos, desbeiçados de tantos passos immemoriaes — olhamos do alto a viella degringolante, um beco tortuoso e difficil, a "via dolorosa".

O Sanhedrin, ao amanhecer da sexta-feira, mandou o Christo ao pretorio de Poncio Pilatos. O Procurador, vacillante entre o seu egoismo politico e o nojo á turba fanatica e vingativa dos judeus, vacillava quando lhe perpassou nos ouvidos que Jesus seria galileu. Pilatos o remetteu á jurisdicção de Herodes, mas o tetrarcha não se julgou competente no caso. Antes da hora sexta o divino cordeiro seria sacrificado. Assim foi. Abandonado ao furor da multidão, Jesus e os dois outros condemnados, vergando ao peso da cruz, desceram caminho do Golgotha.

Ora, nas sextas-feiras os catholicos que são hoje a insignificante minoria numa cidade arabe e judaica, reunem-se no pateo do Lithostrotos, seguem pela via dolorosa, percorrem as quatorze estações e encerram a paixão symbolica no Santo Sepulcro. Nesse dia o nosso pequeno grupo de cruz alçada, os sacerdotes de sobrepeliz, os peregrinos de cêra flammejando, fizemos o trajecto sagrado, cerca de um kilometro em meio da indifferença, da grosseria habitual das plébes orientaes, na confusão das viellas atopetadas de mercantis vociferando pregões, negociando aos berros; as lojas e officinas abertas na rua, os artesãos trabalhando num ruido feroz á porta das cafuas minusculas donde vinham cheiros terriveis de azeite, de alho, de suores, coisas queimadas, fritas ou diluidas em inominaveis aguas de despejo.

Na estação do máu rico que negou ao lazaro as migalhas de sua mesa — o nosso pequeno cortejo foi literalmente envolvido e dispersado pelos rebanhos que se recolhem á tarde no recinto da cidade pela porta de Jaffa. Camelos, dromedarios, jumentos, cabras e ovelhas ás centenas entram pelas ruas tangidos por pastores biblicos.

Quando chegamos ao Santo Sepulcro, que encerra o pequeno rochedo do Golgotha, sentimo-nos na pelle de Simão Cyreneo ou da Veronica, que tiveram piedade das victimas vendo-as passar, apressadamente, na vida tumultuaria da cidade, na vespera da Paschoa, indifferente áquelle caso de policia envolto pela razão do Estado.

E comprehendi então porque o historiador Josephus nem alludiu ao caso mofino e porque Tacito, nos Annaes, cento e quinze annos depois, tratando do incendio de Roma, apenas refere que reinante Tiberio e sendo Poncio Pilatos, procurador da Judéa, surgiu em Jerusalém a seita abominavel dos chamados christãos, de um certo rabino Jesú Christo que naquelle tempo ensinava as gentes judaicas a odiar o genero humano.

Debaixo dos nossos olhos, na hora nona de sexta-feira, no pequeno valle do Tyropoeon que separa as duas elevações da cidade: de um lado o monte Sion, de outro o monte Moriah — estavamos, precisamente, fóra de muros da Jerusalém evangelica, num terreno plantado de terebinthos e oliveiras por onde passava a estrada da Samaria e por isso alguns homens ricos construiram seus sepulcros nos arredores. Nesse logar exacto, sobre um cabeço de pedra ainda visivel, ha quasi dois mil annos, crucificaram Jesus. No seu palacio do monte Sion, Kaipha o adjurára a responder: "Sois o Christo, pretendeis ser o filho de Deus Bemdito?—Eu o sou, respondeu Jesus, e um dia vereis o filho do Homem assentado á direita da Virtude no seu throno de nuvens."

Mais tarde, na hora da suprema decisão, era o Procurador Imperial quem perguntava a Jesus: — Pretendeis ser o rei dos Judeus? E o Christo respondeu: — Meu reino não é deste mundo. — Emfim, replica Pilatos surpreendido: Sois então o rei dos Judeus? — Assim, o dissestes, declara o Christo, eu sou Rei!" Mas logo accrescentou: "Nasci e vim a este mundo para dar testemunho da verdade. Quem fôr da verdade, ouvirá a minha voz."

Ora, dois poderes enormes: a Igreja estabelecida e a Razão do Estado, encontraram num pequeno grupo de pescadores da Galiléa um testemunho da verdade que lhes pareceu uma semente de mustarda perdida nas frondes da floresta millenar das Grandes Instituições Humanas. Como essas forças de conservação do Egoismo e da Injustiça não teriam lançado no vortice da morte, esmagado, pulverizado aquelle éco da verdade, aquelle atomo irreconhecido da consciencia divina, aquella simples e ignorada esperança de Deus?

Basta ver a aridez, a tristeza, a insignificancia da pedra em que o Senhor poz a semente da salvação do mundo; basta reflectir na nullidade do apressado caso de policia, alguns rusticos galileus, poucas mulheres desoladas; basta tentar avaliar a miraculosa e descommunal grandeza da idéa moral, da elevação sentimental, da imaginação e da penetração humana do drama evangelico — para se comprehender a desproporção entre a obra divina e a mesquinha e odiosa pullulação dos erros, dos vicios e dos crimes terrenos. Uma grande luz atravessa os espaços sideraes, inunda os limites do universo. "In hoc signo vinces".

"SÃO PAULO" COMPANHIA
Nacional de Seguros de Vida

SUCCURSAL NO RIO DE JANEIRO: AV. RIO BRANCO N.º 114 — 6.º ANDAR

Directores — DR JOSE MARIA WHITAKER
DR ERASMO TEIXEIRA DE ASSUMPÇAO
DR J. C. DE MACEDO SOARES

Paul Reynaud Agiu Com Rapidez e Energia

Constituido um Gabinete de Concentração Nacional

PARIS, 21 (U. P.) — O facto de ter o sr. Paul Reynaud formado o novo Gabinete da França e a declaração do sr. Winston Churchill na Camara dos Communs, annunciando novas represalias aereas, depois das incursões de hontem em Sylt, vieram fortalecer a impressão popular de que a guerra está em vesperas de assumir sérias proporções no occidente.

Paul Reynaud

O sr. Paul Reynaud é considerado aqui como homem de grande energia, em virtude de sua actuação como ministro da Fazenda, por sua reorganização das finanças nacionaes e seu programma fiscal. Uma vez formado o novo gabinete, presume-se que a França com elle desenvolverá maior vigor, tanto no campo militar, como no da guerra economica. Alguns observadores se perguntam se a reorganização do governo francez, com a admissão de homens mais energicos, não será seguida de analogas mudanças no gabinete britannico.

Não obstante, a despeito das perspectivas de intensificação da guerra no oeste, ainda não se observam sérios temores de perturbação no sudeste europeu, onde a situação parece exigir [illegible] antes que attitudes militares.

A este respeito, e coincidindo com os crescentes rumores de uma proxima declaração de Roma, Berlim e Moscou sobre sua determinação de salvaguardar a paz no sudeste da Europa, tecem-se numerosas conjecturas ácerca da provavel attitude do gabinete presidido pelo

(Conclue na 5.ª pagina)

O Grande Drama do Christianismo

A consciencia christã volta-se hoje, mais uma vez, para a tragedia do Calvario. Mil novecentos e sete annos nos separam daquelle dia memoravel em que o divino Mestre deixou que o seu sangue precioso fosse derramado pela salvação da humanidade. Trouxe elle para o mundo a palavra do Bem e da Verdade, prégou o Amor e o Perdão. Os seus ensinamentos ficaram nas paginas immortaes dos Evangelhos, perpetuados ao culto dos seculos. Falando numa época de intolerancia e de incomprehensão da verdade eterna, Jesus Christo foi vilipendiado, ultrajado e, por fim, morto numa cruz, entre dois ladrões. Consummava-se, na scena do Golgotha, o ultimo acto do grande drama.

* * *

A historia nos conta os detalhes impressionantes da tragedia. A multidão clama diante de Pilatos: "Crucificae-o! Crucificae-o!" O governador da Judéa, recalcando os proprios escrupulos, preferiu entregar o Mestre á furia da turba allucinada. E disse Pilatos: "Sou innocente do sangue deste justo". "Caia o seu sangue sobre nos e sobre nossos filhos", rugia a multidão.

Entregue ao odio dos judeus, estes maltrataram o seu Rei. Arrastaram-no pelas ruas, coroaram-no de espinhos e levaram-no ao Calvario. Do alto da Cruz, olhando o mundo aos seus pés, elle pedia: "Perdoae-lhes, meu pae, que elles não sabem o que fazem". Os soldados zombavam do seu martyrio. Um delles cravou-lhe a lança no peito do Nazareno. A's tres horas expirava o Filho de Deus. A terra tremeu. O céo escureceu. Relampagos illuminaram tragicamente os espaços. E os guardas, aterrorizados diziam: "Elle era realmente o Filho de Deus".

* * *

Passaram-se os seculos. A palavra do Mestre ficou. A semente que elle lançou, fecun-

(Conclue na 8.ª pagina)

O NOVO GABINETE FRANCEZ — Pernot, ministro da Saude Publica; Rio, ministro da Marinha Mercante; Dautry, ministro dos Armamentos; e Ducos, sub-secretario da Guerra

Repreendido o Ministro dos EE. UU. no Canadá

WASHINGTON, 21 (United Press) — Urgente — O secretario de Estado, sr. Cordell Hull, repreendeu o sr. Cromwell, ministro dos Estados Unidos no Canadá, por motivo do discurso pronunciado pelo mesmo em Toronto.

DIARIO CARIOCA

Em obediencia á lei municipal que regula a circulação dos jornaes, não haverá trabalho hoje, sexta-feira santa, nos varios departamentos deste jornal. Desse modo, o DIARIO CARIOCA deixará de circular amanhã, sabbado, reapparecendo depois de amanhã, com sua edição dominical.

Intensifica-se a Guerra Aerea no Mar do Norte

OS ALLEMÃES REAFFIRMAM QUE AFUNDARAM VARIOS NAVIOS DUM COMBOIO BRITANNICO

O Communicado Inglez Desmente as Informações do Inimigo

LONDRES, 21 (U. P.) — A aviação allemã tornou a atacar os barcos mercantes que navegam no largo da costa britannica, tendo effectuado incursões á noite passada e nesta madrugada, mas ao que parece, suas bombas alcançaram sómente um navio mercante inglez.

Foi terminantemente desmentida pelas autoridades navaes a affirmação allemã de que tinham sido afundados varios barcos que navegavam em comboio perto de Scapa Flow.

Houve a lamentar, entretanto, o afundamento de dois barcos dinamarquezes, mas não por causa de bombas aéreas e sim, devido ás minas ou aos torpedos dos submarinos. Perceberam varios tripulantes, tendo-se conseguido, comtudo, salvar um grande numero.

O Ministerio da Aviação informou, que foi visto esta tarde sobre as ilhas Shetland um avião allemão, que voava a grande altura. Foi dado o signal de alarma, porém, 15 minutos depois, foi annunciado que o perigo tinha desapparecido. O apparelho inimigo vôou a grande altura e quando varios aviões de caça inglezes sairam ao seu encontro, fugiu immediatamente. Chamou attenção dos habitantes locaes o facto de ter o apparelho germanico deixado cair, por diversas vezes, fogos de bengala de cores brancas e alaranjada, enquanto que ao mesmo tempo, accendia e apagava suas luzes de navegação. Estas mysteriosas manobras foram muito discutidas pelo pessoal encarregado da Defesa de Costa.

Assegura-se que desde que estalou a guerra nenhum navio mercante que navegava em comboio foi afundado e que nenhum dos vasos de guerra que protegiam estes comboios foi avariado.

Ajunta-se que até agora foram avariados por ataques aéreos sómente 4 navios de guerra, a saber: o destroyer "Mokawak", um cruzador cujo nome não foi revelado e que soffreu ligeiras avarias em Firth of Forth, no dia 16 de outubro, o couraçado "Iron Duke", damnificado por uma bomba em Scapa Flow e um outro vaso cujo nome se mantem em segredo, que tambem no dia 16 de outubro soffreu ligeiras avarias em Scapa Flow.

Hontem á noite foram afundados os navios dinamarquezes "Bothal" e "Vicking", em frente a costa oriental da Escocia. Os dois barcos submergiram 10 minutos após de attingidos, 7 sobreviventes do "Bothal" foram desembarcados num porto ao norte da costa britannica, tendo 20, desapparecido. As espheras navaes asseguram que ambos os navios foram afundados por minas ou então por torpedos submarinos, e não por bombas aéreas. Do "Vicking", sómente 2 conseguiram salvar-se e, perecendo-se ao que se presume, 15 tripulantes. O barco norueguez "Suita", que foi abandonado á noite passada durante um ataque aéreo, não foi afundado. Outro navio, de nacionalidade sueca, o "Utklippan", foi ligeiramente avariado por uma bomba incendiaria.

Foi confirmado pelas autoridades navaes que diversos apparelhos allemães bombardearam á noite passada, ao largo da costa britannica, um navio mercante tambem da Suecia, tendo perecido 4 tripulantes.

O COMMUNICACDO ALLEMAO

BERLIM, 21 (U. P.) — A Agencia noticiosa official "D. N. B." dá hoje os seguintes detalhes sobre o ataque que a aviação allemã levou a effeito hontem contra um comboio britannico em frente a Scapa Flow.

"A's ultimas horas da tarde de hontem, a aviação allema levou a effeito um brilhante ataque em frente a Scapa Flow contra um poderoso comboio inimigo fortemente custodiado por navios de guerra. O ataque foi feito depois de um minucioso reconhecimento. Devido ao tamanho do comboio, constante de varias dezenas de barcos, foi tomada uma photographia de bordo de um apparelho "Heinkel". Os barcos, ao primeiro signal de alarma, se dispersaram em todas as direcções. Não obstante, o primeiro ataque foi effectuado antes que terminasse a dispersão. Um nutrido fogo anti-aéreo foi feito pelos navios de guerra e mercantes, porém os aviadores allemães não se deixaram intimidar. De modo continuo, desceram em piqué sobre os vapores e se affastaram rapidamente, fazendo zig-zags e arrojando suas bombas com exito visivel. Os aviões britannicos em escolta procuraram em vão repellir os allemães, verificando-se varios combates, nos quaes um apparelho inimigo foi abatido. Os tripulantes do avião allemão victorioso viram quando o aeroplano inimigo caia á agua. Entrementes, varios dos navios que haviam sido avariados seriamente afundaram, enquanto outros eram presas das chammas. Em contraste com esse resultado, a perda de um avião allemão foi insignificante. Além disso, foi atacado no canal da Mancha um navio mercante britannico armado.

Por outro lado, resulta que os britannicos, durante o ataque contra a Sylt, perderam tres machinas. A principio nao se poude confirmar durante a noite a efficiencia do fogo anti-aereo allemão. Somente durante o dia de hontem conseguiu-se obter a confirmação das perdas do inimigo.

49 AVIÕES PARTICIPARAM DO ATAQUE A' SYLT

LONDRES, 21 (United Press) — O "Daily Telegraph" informa que quarenta e nove aviões de bombardeio tomaram parte na incursão sobre a base de Sylt, lançando quarenta e cinco toneladas de bombas de 500 e 250 libras, de alturas variando entre mil e oito mil pés.

O major Turner, correspondente de aviação, calcula que os prejuizos causados talvez tenham excedido a 500.000 libras esterlinas.

Segundo o mesmo correspondente, é muito provavel que as incursões aereas se tornem intensas, de agora em diante, com maior extensão na escolha dos objectivos.

O ATAQUE FOI IRRADIADO PELA B. B. C.

LONDRES, 21 (United Press) — Pela primeira vez na historia, uma estação de radio de um paiz belligerante transmittiu, acto por acto, as peripecias do assalto de suas forças aereas a um paiz, sobre o qual foram despejadas numerosas bombas.

Durante tres horas, emquanto a incursão aerea á base allemã de Sylt era levada a effeito, a Radio BBC deu a conhecer boletins em allemão, francez, italiano, hespanhol, hungaro, rumeno e inglez.

Não se sabe como foi obtida a informação, embora, segundo pareça, tenha sido prestada pelas esquadrilhas, a medida que regressavam ou saiam para o citado fim.

AS PERDAS INGLEZAS SEGUNDO BERLIM

BERLIM, 21 (United Press) — O alto commando militar communica:

"Hontem á noite, em frente a Scapa Flow, aviões allemães puzeram a pique nove navios mercantes inglezes, com o total de 42.000 toneladas, e damnificaram dois com a tonelagem de 11.000. Foi abatido um avião inimigo e um avião allemão não regressou".

NAVIO ALLEMAO ATACADO

BERLIM, 21 (United Press) — A Agencia D. N. B. informa que um avião militar britannico atacou o vapor allemão "Enrish", entre Emden e Hamburgo, lançando duas bombas que não o attingiram.

O apparelho britannico poz-se em fuga, ao ser perseguido pela aviação allemã.

JUDEUS ESPIÕES ALLEMÃES!

DECLARAÇÃO DO SR. MAC DONALD NA CÁMARA DOS COMMUNS

LONDRES, 21 (U. P.) — O ministro das Colonias, sr. Mc Donald, declarou na Camara dos Communs, aos seus interpellantes, que existem importantes razões para se suspeitar que alguns judeus, que desembarcaram illegalmente na Palestina, ha cerca de um mez, eram espiões allemães.

O ministro Mc. Donald accrescentou que os immigrantes clandestino desembarcaram na Palestina em dois navios e que essas pessoas, assim como outras em identica condição, estavam detidas em acampamentos installados para esse fim.

A Situação no 'Front'

Debilitamento das Industrias Allemãs — Um Choque Entre Patrulhas Inglezas e Germanicas

PARIS, 21 (U.P.) — Com excepção de um incidente de patrulhas, registado no sector defendido pelos inglezes, durante o dia de hoje não se produziram acções de importancia, sendo as actividades limitadas sómente a reconhecimentos por parte de ambos os belligerantes.

Durante as ultimas 24 horas, os francezes enviaram numerosas patrulhas para essas acções, as quaes conseguiram obter valiosas informações sobre a composição das forças contrarias, sem que se registassem choques.

A respeito do incidente acima mencionado, informa-se que uma patrulha ingleza, integrada por 5 soldados e um official, sustentou um combate contra um destacamento allemão, composto de 10 homens, mais ou menos. A luta foi iniciada com bastante energia, a uma curta distancia, empregando, ambos os combatentes, granadas de mão. Ao finalizar o encontro, os allemães tinham 6 mortos e 1 delles caiu prisioneiro dos inglezes.

As forças aéreas desenvolveram muito pouca actividade. Os aviadores francezes realizaram varios vôos de reconhecimento sobre as linhas allemãs da frente, conseguindo tirar numerosas photographias, não obstante o fogo das baterias anti-aéreas allemãs e dos apparelhos de caça. Todos os aviões regressaram a salvo a suas bases. Os allemães realizaram um ou dois vôos sobre o léste da França.

As esquadras franceza e ingleza, operando em estreita collaboração, continuam prestando serviços de escolta aos comboios, um dos quaes foi vigorosamente atacado pelos apparelhos allemães. Nos circulos francezes se diz que é manifestamente falsa a noticia propagada pela agencia officiosa allemã sobre o supposto afundamento de nove bellonaves inglezas. Embora pouco se tenha dito, ultimamente, a respeito do bloqueio, os commentaristas francezes informam que este demonstrou já sua efficacia. Assim, de accordo com as cifras obtidas nesta capital, desde o começo da guerra até a data do bloqueio dos alliados, estes impediram que entrasse na Allemanha cerca de 52 a 55% de suas importações. Comtudo, faz-se notar que, devido aos paizes denubianos e balkanicos, assim como tambem a Russia, a Allemanha póde se abastecer de certa quantidade de productos alimenticios e materias primas.

Entre os commentaristas francezes prevalece a opinião de que, no que se refere a substancias alimentares, a Allemanha está em condições de se sustentar durante muito tempo. Mas, em troca, suas industrias apresentam debilitamento, principalmente as de armamento. Este ultimo aspecto é fundamental, mórmente se se considerar que as armas modernas, principalmente as de grande calibre, são fabricadas com aço especial, em cuja composição entram numerosos minerios que o Reich sómente póde adquirir, actualmente, em pequenas quantidades.

O COMMUNICADO GERMANICO

BERLIM, 21 (United Press) — O Alto Commando expediu o seguinte communicado de guerra:

"Na frente occidental, entre o Mosella e o bosque de Pfaelzer, houve actividade de reconhecimento e de artilharia.

Hontem, ao entardecer, aviões allemães atacaram um comboio britannico protegido por cruzadores, destroyers e aeroplanos em frente a Scapa Flow, assim como um navio armado no canal da Mancha. O comboio foi dispersado. Nove navios de guerra e mercantes, com um total de 142.000 toneladas foram afundados. Dois outros navios mercantes, com um deslocamento total de umas 11.000 toneladas, foram seriamente avariados. Um avião inimigo foi abatido durante um combate aereo. Perdeu-se um dos nossos apparelhos. Hontem, pela manhã, foram observados ao este e ao norte das ilhas Frisias aeroplanos de reconhecimento britannicos, que foram repellidos pelas defesas allemães.

Agora estabeleceu-se que as perdas da aviação britannica, que tentou atacar a ilha de Sylt na noite do dia 20, attingem a 3 machinas".

LUTAM INGLEZES E ALLEMAES

PARIS, 21 (United Press) — Em um sector não declarado da frente occidental, verificou-se encarniçado encontro entre patrulhas inglezas e allemães.

Noticia-se que os allemães perderam seis homens e tiveram um prisioneiro.

A visibilidade tem sido má; pelo que se realizaram poucos vôos de reconhecimento da França sobre as linhas allemães.

Um avião allemão voou sobre a Alsacia.

O COMMENTARIO INTERNACIONAL

O GABINETE REYNAUD

Apesar das difficuldades que teve de enfrentar na organização do novo gabinete, o sr. Paul Reynaud agiu com rapidez e decisão, constituindo um Ministerio de concentração nacional. Quem conhece a vida politica da França sabe que não é tarefa simples compôr um gabinete em vinte e quatro horas. Naturalmente, os leaderes dos partidos facilitaram a acção do novo "premier", não criando embaraços no curso das consultas e "demarches" feitas para a constituição dum governo forte.

Não precisamos accentuar que isso aconteceu porque os francezes são, acima de tudo, ardentes patriotas, mesmo que pertençam aos partidos da esquerda. Além dessa circumstancia, deve ter contribuido para o facto a pressão irresistivel da opinião publica, que nao toleraria uma crise demorada, na conjunctura presente. Em face da guerra, o interesse nacional está acima de veleidades, ambições e interesses partidarios. Por isso, os chefes das agremiações politicas evitaram criar difficuldades á formação do novo gabinete.

Na França como na Inglaterra, o Ministerio Paul Reynaud deve ter causado excellente impressão. O novo chefe do governo, sendo como é um elemento independente, tem muito maior liberdade para manobrar com os partidos, cujos dirigentes são tão susceptiveis na França.

Por outro lado, o sr. Reynaud goza de excellente prestigio na Grã Bretanha. O escriptor André Maurois, especialista em assumptos britannicos, salientava recentemente esse facto, através do "Paris Soir", a proposito do accordo economico da guerra franco-inglez, que é da autoria do novo "premier". Ao mesmo tempo, todos reconhecem que o sr. Reynaud, além de sua notavel capacidade como economista e politico, é um homem dotado de grande energia. E', portanto, o homem forte que o povo francez está reclamando ha varios mezes. Tanto isso é verdade que a imprensa allemã já está salientando que o substituto do sr. Daladier é uma especie de Churchill francez. Nessa comparação está feito o elogio do sr. Paul Reynaud, que vae proseguir na guerra com a maior energia e espirito de decisão, conforme declarou ao annunciar a formação do seu gabinete.

Deve-se ainda accentuar, em face da rapida organização desse ministerio, a excellencia do funccionamento do regime parlamentar francez. Tudo transcorreu normalmente, sem escandalo nem hysterismos. O mesmo não se poderá dizer dos regimes totalitarios. Na Allemanha, por exemplo, prevendo difficuldades futuras, o Fuehrer designou o marechal Goering para seu substituto, em caso de morte, voltando assim aos processos absolutistas do regime pre-medieval.

Emquanto isso acontece com o nazismo, na França a quéda dum gabinete é um facto sem importancia, não trazendo o menor abalo á nação.

E' essa a expressiva lição que nos deixa esse episodio da organização do gabinete Paul Reynaud.

POSSIVEL UM ENTENDIMENTO ENTRE A ITALIA, A RUSSIA E O REICH

Para a Manutenção do 'Statu-quo' Balkanico

EM LONDRES ESSE ACCORDO ESTÁ SENDO ENCARADO COMO UMA TENTATIVA DE ISOLAMENTO DA TURQUIA

LONDRES, 21 (U. P.) — Embora não se disponha de informações concludentes, os diplomatas mais autorizados desta capital consideram possivel que a Italia, a Allemanha e a Russia cheguem a um entendimento, cuja finalidade seria a manutenção do "statu-quo" actual dos Balkans, e o interesse dos diplomatas balkanicos se concentra, no momento, nas informações que asseguram que tal accordo poderia ser acompanhado da declaração de Roma de que a Italia reconsideraria sua attitude de não belligerancia se fosse alterada a paz no Mediterraneo.

Tal declaração seria interpretada antes de tudo como uma ameaça de isolar a Turquia de seus alliados, França e Grã-Bretanha.

No supposto caso de que a ameaça italiana de entrar na guerra ao lado da Allemanha se materializasse, poria em perigo as communicações maritimas da Turquia com os alliados, já que, além de suas bases metropolitanas e desde a Lybia, a Italia obrigaria que o exercito e as forças aéreas que tem sob seu commando o general Weygand no Oriente Proximo, acudisse á defesa do Egypto, do canal de Suez e das possessões anglo-francezas, que se acharão ao alcance das forças italianas.

A falta de noticias exactas do tratado entre os srs. Hitler e Mussolini, augmenta a crença de que um dos seus pontos principaes foi a melhoria das relações russo-italianas como preliminar de um triplice plano, assignalando-se que este facilitaria o accesso da Allemanha aos productos alimenticios, ao petroleo e aos mineraes dos Balkans.

Ao mesmo tempo, a Italia teria maiores facilidades para exercer sua influencia nos mercados balkanicos.

Por sua parte, a Russia compartilharia dos interesses economicos italo-allemães ao neutralizar os Balkans, protegendo a corrente das exportações sovieticas através do mar Negro e do Danubio, até á Allemanha, e pelo Mediterraneo, até á Italia.

Os diplomatas balkanicos desta capital declaram que vêm com equanimidade a possibilidade de um pacto italo-russo-allemão para manter o "statu-quo" nos Balkans, opinando que nas circumstancias actuaes a Allemanha ou a Russia poderiam atacar os paizes danubianos antes que as forças do general Weygand pudessem correr em sua defesa.

Põem, tambem, em duvida, a efficacia das garantias anglo-francezas á Rumania, affirmando que, ainda com a cooperação da Turquia, a passagem de um grande exercito alliado através dos Dardanellos seria uma tarefa prolongada e difficil.

Se os srs. Hitler, Stalin e Mussolini garantirem conjuntamente a integridade dos Balkans, seu proximo passo será provavelmente o tratar de collocar o sudeste europeu dentro da orbita dos inimigos potenciaes dos alliados, e nada teria de surpreendente que em tal caso a Rumania, secretamente, procurasse obter novas garantias allemãs contra uma possivel aggressão russa e, ao mesmo tempo, solicitasse garantias em Moscou para evitar uma ingerencia demasiado pronunciada da Allemanha.

A Yugoslavia sentiria novamente a pressão da tenaz italo-allemã, augmentada agora por se ter apoderado a Italia da Albania, e a Bulgaria se apoiaria com maior força em sua alliança com a Yugoslavia e sua amizade intima com a Turquia, para fazer causa commum co mseus confederados balkanicos.

A SEMANA SANTA NO VATICANO

Comparecerão ás Cerimonias da Basilica de São Pedro Todos os Cardeaes Que Se Encontram em Roma

CIDADE DO VATICANO, 21 (United Press) — A sexta-feira Santa, o dia mais triste de toda a Semana consagrada á commemoração da Morte e Paixão de Christo, será observada em Roma com solennes serviços religiosos, que serão celebrados nas quinhentas egrejas da Cidade Eterna.

Na basilica de São Pedro as cerimonias da sexta-feira revestir-se-ão de toda a imponencia caracteristica das grandes festividades religiosas da Egreja Catholica.

Na Capella Sixtina será rezada a "Missa do Presantificado" á qual assistirão todos os cardeaes que se encontram em Roma e numerosos arcebispos, bispos e membros da Corte Pontificia.

Essa cerimonia é a unica que se celebra em todo o anno com os officiantes paramentados de preto em signal de luto.

O altar estará completamente despojado de ornamentos e as paredes da Capella estarão cobertas de pannos pretos e côr de purpura. Os crucifixos tambem acham-se envoltos em véos dos mesmos tons. Os candelabros dos altares permanecerão apagados, antes da celebração da missa.

O Santo Padre tambem assistirá á cerimonia descendo de seus aposentos privados na Sedia Gertatoria dourada, occupando um throno especialmente levantado ao lado do altar.

O cardeal Federico Tedeschini, arcipreste de São Pedro, recitará a missa e receberá o Santo Sacramento que será levado em procissão da Capella Paulina, onde foi collocado hoje á Capella Sixtina, emquanto o côro entoará o hymno "Vexilla Regis". O cardeal depositará a Hostia no altar e todas as velas serão accesas. O Santo Sacramento será então elevado e adorado.

Os Psalmos de Trevas, symbolizando a escuridão que envolveu o mundo no momento da Crucificação, serão cantados pelo côro da Capella Sixtina sob a regencia de Monsenhor Antonio Rolla, vice-director perpetuo da Escola Pontificia de Canto.

Terminada a "Missa do Presantificado o monge capuchinho Monsenhor Virgilio Valstagna preegará o ultimo sermão da quaresma. Em seguida o Papa approximar-se-á ao altar e removerá o véo do Crucifixo. Os prelados apostolicos tirarão as sandalias do Papa que descalço se ajoelhará diante do Altar de marmore e beijará o Crucifixo. Após as orações rituaes o Santo Padre voltará ao throno. Todos os prelados presentes seguirão o Pontifice. Antes de voltar a occupar seus logares, cada um collocará um donativo destinado aos pobres em uma almofada de velludo. A dadiva do Papa é collocada por suas proprias mãos em um sacco de velludo vermelho.

Os romanos costuman visitar o maior numero possivel de egrejas na sexta-feira Santa e não consideram que cumpriram seus deveres religiosos se não percorrerem pelo menos sete.

Chegará Amanhã a Roma o Primeiro Ministro Hungaro

O CONDE TELEKI CONFERENCIARÁ COM MUSSOLINI E CIANO

TRIESTE, 21 (U. P.) — O Conde Teleki, primeiro ministro da Hungria, seguirá para Roma ás primeiras horas de amanhã, onde deverá chegar na manhã de sabbado.

Immediatamente após sua chegada, o estadista hungaro se avistará com o sr. Mussolini.

Noticia-se tambem que o Conde será recebido em audiencia especial por Sua Santidade o Papa Pio XII.

Em palestra com o representante do jornal "Il Piccolo", o Conde Teleki declarou em parte: "Como sempre, estou ansioso por conferenciar com o Duce e com o Conde Ciano. Todavia, nada ha de sensacional nisso. O vosso Duce segue com grande interesse os problemas concernentes ás relações entre a Italia e a Hungria, de sorte que lhe sou muito grato.

"A minha visita a Roma póde ser quasi considerada o ponto culminante de uma série de entendimentos iniciaes reciprocos".

Paul Reynaud Atacado Pela Imprensa Germanica

O "ESSENCE NATIONAL ZEITUNG" DIZ QUE ELLE É NA FRANÇA O QUE CHURCHILL É NA INGLATERRA

Os Jornaes Italianos e Sovieticos Investem Contra Daladier, Affirmando Que o Seu Governo Foi Uma Desgraça Para a França

BERLIM, 21 (U. P.) — Commentando a situação politica da França e a possibilidade do sr. Reynaud vir a presidir o novo gabinete, o "Essener National Zeitung" declara que aquelle politico francez é na França o que o sr. Churchill é na Inglaterra.

A seguir, o jornal accentua: "Não existe a menor duvida de que Reynaud é o mais anglofilo dos politicos de Paris, sendo tambem o mais inescrupuloso".

DALADIER CRITICADO NA ITALIA

ROMA, 21 (U. P.) — A julgar pelo que reflectem os seus orgãos representativos, as espheras fascistas consideram a renuncia do gabinete francez, presidido pelo sr. Daladier, como uma victoria allemã e prevêem que esta não será a ultima crise politica na França, enquanto durar a guerra.

O "Il Resto del Carlino", o principal porta-voz do fascismo diz num commentario de autoria do famoso "Camicia Negra": "O povo francez começa a sentir-se desanimado e intranquillo e a recelar que a guerra não se desenrole conforme eseprava, pois a França vae perdendo terreno no campo diplomatico, sem que possa tomar a iniciativa no campo militar.

Daladier, inimigo da Italia, é um homem miope e provocador. Para nós, seria sempre um comediante grotesco, que em Ajaccio brandiu o punhal côrso, para destacar o seu "Jámais" contra a Italia. Que os francezes se illudam a si proprios de que podem ganhar a guerra mediante o recurso de trocar de gabinetes, é natural em um paiz decrepito e devorado pelas falsidades democraticas. Entretanto para nós, isto é um symptoma de fraqueza".

A IMPRENSA VERMELHA ATACA DALADIER

MOSCOU, 21 (U. P.) — Os orgãos representativos das varias organizações russas referem-se com acrimonia ao sr. Daladier, ao commentarem a renuncia do seu gabinete e accrescentam que a sua administração redundou em uma verdadeira desgraça para a França.

Os commentarios acima são anteriores á noticia da formação do novo governo, acerca do qual se antecipava que, fosse qual fosse a sua composição, não poderia remediar os males causados por seu antecessor.

O jornal "Estreka Vermelha", orgão do commissariado da Defesa, diz em Paris: — "Depois de trair a Frente popular, Daladier commetteu outras traições internacionaes o cyclo do governo de Daladier foi um cyclo de desgraça nacional para a França. Durante os dois annos de sua administração a França foi perdendo posição após posição. Não sabemos o que a França poderá sair ganhando desta guerra — se é que conseguirá ganhar alguma coisa — mas o que ella já perdeu é bem sabido".

NOTICIAS DE PORTUGAL

LISBOA, 21 (U. P.) — O conselheiro Luiz Pereira da Costa, fallecido hontem no districto de Leiria, legou uma fortuna avaliada em quinze mil contos á Fundação do Instituto de Protecção aos Pobres e Crianças.

EM LISBOA UM "CLIPPER" DA PAN-AMERICAN

LISBOA, 21 (U. P.) — Procedente de Nova York chegou a Lisboa o Clipper da Pan-American Airways.

REGRESSOU AO TEJO A DIVISÃO NAVAL NORTE-AMERICANA

LISBOA, 21 (U. P.) — Depois dos exercicios realizados na costa portugueza e das visitas a Setubal e Cezimbra, regressou hoje ao Tejo a divisão naval norte-americana chefiada pelo almirante Courtney.

Para Ter Maior Independencia

LONDRES, 21 (U. P.) — O ex-ministro da Guerra, sir Hore Belisha, causou certa sensação, hontem á noite, ao renunciar á presidencia do Partido Liberal Nacional, embora declarasse reter sua qualidade de membro do mesmo.

Srr Hore Belisha affirmou que isso lhe permittiria atacar com maior intensidade a politica de guerra do governo e que não desejava, de modo algum, comprometter qualquer deputado com suas opiniões Aquelle respeito.

O ex-ministro da Guerra accrescentou que o seu gesto lhe daria maior independencia para expressar suas opiniões.

HORRIVEL DESASTRE NA LINHA DE THERESOPOLIS!

O Trem Que Ia Para Essa Cidade Serrana Chocou-se Com o Que Vinha Para o Rio --- Oito Mortos e Dezenas de Feridos Pormenores da Impressionante Occorrencia Colhidos na Noite de Hontem e na Madrugada de Hoje Pela Nossa Reportagem

A's ultimas horas de hontem, chegou-nos a nova de um tremendo desastre ferroviario na linha de Therezopolis. Logo começaram a correr versões alarmantes sobre o sinistro. **As primeiras noticias informavam, sem maiores pormenores, que o trem saido de B. de Mauá, às 17 horas, chocára-se na estação de** Augusto Vieira, com outro que partira daquella cidade fluminense, em direcção opposta, sendo elevado o numero de mortos e feridos.

Desde logo, seria facil calcular as consequencias de um desastre dessa ordem, pois, muitas familias, aproveitando estes dias da Semana Santa, **procuravam as cidades do interior para repouso.**

A nossa reportagem immediatamente se poz em campo, para colher dados exactos sobre a ocorrencia e fornecel-os ao publico na sua rigorosa axactidão.

Desde que foi dado ao conhecimento do publico o encontro de trens da Leopoldina, os nossos telephones não cessaram. Eram parentes e amigos de pessoas que viajavam, os quaes, angustiados procuravam detalhes do lamentavel acontecimento. Todos queriam saber o numero de victimas e quaes os seus nomes. Por ahi já podiamos avaliar os effeitos do desastre e a impressão que as primeiras noticias, desencontradas, causaram no espirito publico. E a ansia de quantos desejavam aquelles detalhes era perfeitamente justificavel.

O "S Z 3" Chocou-se Com o "S Z 4"

Posta em campo a nossa reportagem, em pouco apuramos os principaes detalhes da tragica occorrencia

O "S. Z. 3", que parte da estação inicial da Leopoldina as 17 horas ao attingir a Estação de Augusto Vieira, defrontou-se com o "S. Z. 4", que parte de Therezopolis áquella mesma hora.

O comboio que descia, segundo nos foi informado, teria "apanhado mal" o desvio, mantendo-se, assim, sobre a linha que deveria estar desimpedida para a passagem do que ia do Rio. Outra versão, porém, assegurava que a causa do desastre fôra ter este ultimo avançado o signal.

Assim é que o "S. Z. 3" devia chegar á Estação de Augusto Vieira, entre Magé e Alcindo Guanabara ás 18,31, emquanto que o "S. Z. 4" deveria attingir essa estação já ás 18.30, isto é, um minuto antes. A precipitação do machinista do primeiro trem, que não aguardara a passagem do outro pelo cruzamento existente no local, teria produzido o desastre.

O "S. Z. 3", que demandava Therezopolis, foi o que mais soffreu com o choque.

Os Trens Estavam Repletos

Tanto o comboio que ia para a cidade serrana, como o que vinha para o Rio, estavam regorgitantes de passageiros, entre os quaes pessoas de grande relevo em nossa sociedade.

As primeiras noticias accusavam oito mortos e perto de trinta feridos.

Um Trem Especial Para os Feridos

A Direcção da E. de Ferro Central do Brasil, logo que teve noticia do desastre, organizou um especial para conduzir ao Rio os feridos. Nesse trem seguiram numerosos medicos e enfermeiros.

Uma parte das victimas — as que accusavam estado de maior gravidade — desembarcaria na Circular da Penha, afim de ser internada no Hospital Getulio Vargas. Outra seria desembarcada em Barão de Mauá.

14 Feridos Graves Desembarcaram na Penha

Cerca de 1 hora de hoje, chegou á Penha o comboio dos mortos e feridos.

Nada menos de 14 pessoas em estado grave foram immediatamente desembarcadas e conduzidas para o Hospital Getulio Vargas.

Confirmado o Numero de Mortos

Por essa occasião, foi possivel á nossa reportagem obter a confirmação do primeiro informe que haviamos conseguido sobre á cifra de mortos, que attingem ao numero de oito.

Movimentam-se as Autoridades Policiaes

As altas autoridades policiaes aguardavam a chegada do trem, tanto na Penha, como em Barão de Mauá.

Entre elles, notava-se o proprio chefe de Policia, major Filinto Muller, e o dr. Cesar Garcez, director geral de Investigações.

Além disso, grande numero de pessoas, parentes e amigos dos passageiros que viajavam nos trens que se chocaram, enchia a gare da Leopoldina, á procura de informações, desde as ultimas horas da noite de hontem.

Penoso o Trabalho de Identificação

Extremamente penoso o trabalho de identificação de mortos e feridos.

Os nomes destes ultimos, a reportagem só os conseguia após se terem effectuado os curativos e completadas os boletins.

Ferido o Delegado Bellens Porto

O delegado Bellens Porto viajava num dos comboios sinistrados e soffreu ferimentos em ambas as pernas.

Viajava essa conhecida autoridade policial em companhia de um filho menor, que nada soffreu, entretanto.

O Juiz Ribas Carneiro na Leopoldina

Na estação inicial da Leopoldina, entre as pessoas que alli estavam á cata de informes, avistamos o juiz Ribas Carneiro.

O illustre magistrado achava-se presa de intensa emoção, interrogando funccionarios e autoridades sobre o estado de pessoa de sua familia que viajara no trem para Therezopolis.

As Locomotivas "engavetaram"

Um detalhe expressivo do desastre é o facto de se terem encontrado frente a frente ambas as locomotivas.

Testemunhas oculares informaram-nos de que as machinas dos comboios ficaram literalmente "engavetadas".

Esse pormenor dá, sem duvida, uma idéa da violencia do choque.

Chega a Barão de Mauá o trem de feridos

A's 2 horas de hoje chegou a Barão de Mauá, puxado pela machina 263, o comboio de feridos que estacionara na Estação de Penha Circular.

Trouxe esse comboio os feridos que não foram internados no Hospital Getulio Vargas.

Os feridos

Entre as dezenas de feridos no desastre de hontem, conseguiu a nossa reportagem identificar os seguintes: José de Oliveira Botelho, funccionario postal; Demerval de Mello Senna, engenheiro, residente á rua Bella de S. Luiz, 34; Erk Hersolfold, edificio da "A Noite", sala 1410; Nelly Goehz, rua Marechal Aguiar, 27; José Joaquim Carlão, ferroviario; Max Neugart, rua Saccadura Cabral, 103; Djalma Manhães, Therezopolis; Vicente Ferreira, ferroviario; José Antonio da Silveira, ferroviario; Alzira Leite Pessoa, rua Conde de Bomfim, 225, appartamento 5, e filhas Hilda e Alzira; Henrique Percy, menor, Paysandú, 48 — 7.º andar, appartamento 77; José de Oliveira, Paysandú, 155; José Alves de Santanna, rua Fontoura Xavier, 23; Nelson Ferreira, rua 4 n.º 112 — Pavuna; Octavio Silva, estação Alcindo Guanabara; José Ignacio de Carvalho, rua Dr. Bulhões, 87; Vicente Ferreira, estação Alcindo Guanabara; José Antonio da Silva, Therezopolis; Amelia Leite Pessoa, rua Francisco Muratori, 16, appartamento 7; José Veiga, Therezopolis; José Joaquim, estação Alcindo Guanabara; Henrique Pereira, rua Paysandú, 48, appartamento 47; mister Lutz, sub-contador da Leopoldina Railway; H. S. Levis; Ida Correia; José Antonio; além de uma senhorinha que não foi possivel identificar em virtude da gravidade de seu estado.

Tres ambulancias

Trabalharam na remoção dos feridos da estação Penha Circular para o Hospital Getulio Vargas, naquella localidade, tres ambulancias e um grande numero de enfermeiros e facultativos.

Os mortos

Os mortos no desastre ferroviario de hontem ficaram na estação Augusto Vieira, de onde hoje deverão ser transportados para esta capital, ás primeiras horas, num trem especial.

Scenas commoventes na Gare

Um espectaculo impressionante constituiu a chegada do trem especial conduzindo os passageiros dos trens sinistrados que escaparam illesos.

Scenas commoventes foram então presenciadas. Era entre lagrimas que os presentes se acercavam de seus parentes e conhecidos, trocando abraços prolongados.

Por outro lado, innumeras pessoas afflictas buscavam em vão entre os passageiros aquelles que lhes eram caros.

Flagrante da entrega do primeiro tricycle-rapido da serie encommendada pelo DIARIO CARIOCA, á firma Willy Borghoff, para organização de sua esquadra de distribuição. No "cliché" acima, vê-se o sr. Wilhelm Victor, chefe da Secção de Machinas da referida firma, ao lado do chefe de nosso Departamento de Circulação

A NOSSA OPINIÃO

CREDITO AGRICOLA

Falando aos nossos confrades de "A Noite", teceu o interventor no Estado do Rio longos e substanciosos commentarios sobre alguns dos problemas debatidos na Conferencia dos Interventores, recentemente reunida em Petropolis.

Muito interessantes, sem duvida, são as considerações expendidas pelo interventor federal no vizinho Estado sobre a questão do credito agricola, these que foi encarregado de relatar e cujo estudo, segundo se infere de suas palavras, mereceu-lhe particular e attento estudo.

Dada a relevancia do assumpto e como as conclusões da Conferencia serão encaminhadas ao presidente da Republica para que sejam apreciadas e, possivelmente, adoptadas as providencias suggeridas, achamos de nosso dever esclarecer alguns aspectos da questão em torno dos quaes parece ter havido equivoco.

Disse o sr. Amaral Peixoto na entrevista em apreço:

"Assim o debatido problema do credito agricola foi por nós atacado de maneira interessante.

Antes da reunião, conversara longamente com alguns homens conhecedores do assumpto, pedindo-lhes que me esclarecessem. Apurei que a grande accusação feita ao Banco do Brasil, que se vem esforçando para desenvolver taes operações, é devida ao elevado valor de suas taxas de emprestimo. De facto, a taxa de 9%, accrescida das outras despesas decorrentes, é excessiva para a lavoura. Para emprestar dinheiro a juros baratos é preciso tel-o a juros menores. E como conseguir esse objectivo?

As operações são vultosas e não devem comprometter a situação do Banco. Afim de obter dinheiro barato para a Carteira Agricola, propuz que uma parte dos depositos das Caixas Economicas Federaes, das disponibilidades dos Institutos e Caixas de Aposentadoria e Pensões e os depositos judiciaes fossem para ella encaminhados. O governador de Minas Geraes objectou que os depositos das Caixas Economicas deveriam ser applicados integralmente, nos Estados, com o que concordei, embora salientando que, depositado na Carteira do Credito Agricola, esse dinheiro voltaria do modo altamente productivo á economia dos Estados. Mesmo assim, porém, se conseguirmos do governo da União uma parte razoavel das disponibilidades dos Institutos e Caixas de Aposentaria e Pensões, teremos algumas dezenas de milhares de contos, que poderão, entrando para essa Carteira a juros baixos, permittir não só o augmento do volume dos emprestimos como tambem a reducção da taxa".

Em primeiro logar, ha a esclarecer o seguinte: Os emprestimos para financiamento á agricultura e a pecuaria não são feitos a juros de 9% ao anno, como o sr. Amaral Peixoto foi, por equivoco, informado.

O paragrapho unico do artigo 7º da lei 454, de 9 de julho de 1937 é de uma clareza meridiana: "Os juros de todo e qualquer financiamento á agricultura e a criação não poderão exceder de 8% ao anno".

Os emprestimos feitos em letras hypothecarias, para liquidação de dividas contraidas por agricultores, até 31 de dezembro de 1937, é que vencem juros de 8 1|2% ao anno, mais 1|2% de taxa de fiscalização, ou sejam praticamente 9% ao anno, conforme se vê do artigo 28 do Regulamento da Carteira de Credito Agricola e Industrial do Banco do Brasil.

Outro equivoco, e este mais relevante, e na parte que se refere á suggestão que a Conferencia dos Interventores pretende apresentar ao presidente da Republica sobre o augmento de recursos para financiamento da agricultura. O interventor Amaral Peixoto propoz que uma parte das disponibilidades dos institutos de assistencia e previdencia social fosse encaminhada para a Carteira Agricola, de fórma a permittir o augmento do volume das transacções e o barateamento do aluguel do dinheiro emprestado aos lavradores.

Parece-nos que a louvavel suggestão do interventor no Estado do Rio não tem razão de ser, pelo simples motivo de achar-se consubstanciada, de maneira taxativa, no artigo 5º, da já citada lei 454, de 9 de julho de 1937.

Com effeito, reza o referido artigo: "Para a tomada de bonus a que se refere o artigo anterior, o Instituto Nacional de Previdencia e as Caixas e Institutos de Aposentadoria e Pensões concorrerão com uma percentagem de seus depositos e fundos, que será fixada pelo governo da União, com a annuencia das respectivas Juntas e Conselhos". Como se sabe, os bonus que o Banco do Brasil foi autorizado a emittir se destinam exactamente ao financiamento da agricultura, da pecuaria e das industrias, sendo aliás o que se lê no artigo 4º da lei 454.

Ahi estão dois pequenos equivocos, que desejariamos ver rectificados.

Quanto á necessidade de uma reducção substancial na taxa de juros das operações de financiamento a agricultura e á pecuaria, estamos plenamente de accordo. A taxa primitiva, fixada pelo ministro Souza Costa, não excedia de 7%, tendo sido elevada para 8% por injucções do Banco do Brasil.

As despesas com avaliação, registo e outras deverão tambem ser reduzidas, para que a Carteira de Credito Agricola do Banco do Brasil, como muito bem se accentua, nas entrelinhas da entrevista, não continue a ser um organismo inoperante sob o ponto de vista do engrandecimento economico e social do Brasil.

Sem recursos de credito para alargar e aperfeiçoar suas culturas e seus rebanhos, esmagada por impostos crescentes, devorada pelos intermediarios, comprimida por tabellamentos apressados, será sempre natural que as classes ruraes cada vez mais se desapeguem da terra e venham engrossar as fileiras dos candidatos a empregos publicos.

O SR. GETULIO VARGAS NA FAZENDA SANTOS REIS

O Chefe da Nação Dirigiu o Trabalho de Conducção de Uma Tropilha de "Poled Angus" e o Sr. Baptista Lusardo Laçou Uma Novilha em Lance Espectacular

FAZENDA SANTOS REIS. — R. G. do Sul, 21 (Agencia Nacional) — O presidente Getulio Vargas passou a tarde de hontem num passeio a pé, durante o qual percorreu mangueiras e baias da fazenda, apreciando os reproductores de differentes raças cavallares. Acompanhou-o o embaixador Baptista Lusardo, tendo nessa occasião o dr. Protasio mostrado a s. ex. especimens reconhecidos pelo presidente, que revelou excellente memoria, pois até os nomes dos reproductores lhe vinham á mente. Entre os animaes de maior valor racial figuram o zaino pinhão "Sheik", de raça arabe, presenteado ao chefe da Nação pelo senador uruguayo Puige; o tordilho "Mahomé" offerecido pelo escriptor argentino Henrique Lareta, e um zaino negro "Yoman".

Depois do repouso vespertino, o presidente, em companhia de membros de sua comitiva e visitantes, manteve longa palestra num dos galpões da fazenda, continuando assim a manter os habitos tradicionaes do gaucho. Os presentes, de excellente humor, iam tomados recordando os factos passados, ao mesmo tempo em que o presidente pedia noticias de velhos conhecidos da região. A cada momento o chefe da Nação interrompe a palestra dos visitantes, pedindo informações recebidas do Rio, sobre cuja vida está em constante contacto por intermedio da estação de radio aqui installada.

Depois da primeira refeição, o presidente em companhia do general Vargas, do embaixador Luzardo, do dr. Protasio Vargas e de membros da sua comitiva, compareceu ao rodeio de um plantel de "Poled Angus", tendo-se occupado toda a manhã em trabalhos do campo, nos quaes tomou parte activa como authentico campeiro. Depois do rodeio o presidente Getulio Vargas foi levado a conhecer um casal de buffalos que lhe foi presenteado pelo cel. Magalhães Barata e vindo da ilha do Marajó. O casal de buffalos já deu sete crias na fazenda. Em seguida o chefe da Nação, com o auxilio de todos os presentes, conduziu a tropilha de "Poled Angus" ao banheiro carrapaticida. Todo o trabalho de conducção da tropa foi dirigido pessoalmente por s. ex., revivendo assim os velhos tempos de sua estada no campo. Escolhida então uma novilha para carnear, conforme o costume gaucho após os trabalhos do rodeio, foi a mesma laçada pelo embaixador Baptista Lusardo em bellos lances gauchescos. Em seguida os cavalleiros regressaram á fazenda e ao meio-dia "churrascuearam.

Vêm chegando constantemente caravanas dos municipios circumvizinhos, com o objectivo de apresentar cumprimentos ao presidente Getulio Vargas, que sempre as recebe com cavalheirismo. Nota-se bem que o chefe da Nação tem aproveitado muito com a sua estada na Fazenda Santos Reis, vivendo s. ex. o repouso da vida rural, da qual se encontrava afastado ha muito tempo.

ANTIGRIPAL MARQUES

Maravilhoso "reveillon" de Alleluia no "grill"
do CASINO ATLANTICO
QUEM SERÁ A DONA DO ULTIMO PRESENTE DA EXCENTRICA MILLIONARIA AMERICANA?
"The World's Fair Girls" distribuirão flores ás senhoras
Procure bem no cravo que escolher, a chave do cofre mysterioso
Um "show" só com as 10 garotas alucinantes. ROLLY ROLLS
o pianista maluco — LOS HERMANOS WILLIAMS — os principes da acrobacia rythmada e o cantor patricio SYLVIO CALDAS
BIZARRO E VARIADISSIMO "COTILLON"
Reserve sua mesa para esta festa de alegria e sensação!

AMANHÃ SUMPTUOSO BAILE DE ALLELUIA NO TENNIS CLUB
A maior recepção dada á alta sociedade brasileira, encerrando a temporada deste anno em PETROPOLIS
MESAS NA GERENCIA DO TENNIS.
INGRESSOS NOMINAES.
TRAJO A RIGOR

NO MUNDO DO CINEMA

GARY COOPER EM "A VERDADEIRA GLORIA" --- HOJE NO SÃO LUIZ

Gary Cooper e Andrea Leeds em "A Verdadeira Gloria"

Por muitos dias, uma pergunta irreverente para uns, profunda para outros, atormentou o cerebro de milhares e milhares de pessoas: Que é, no fim de contas, a verdadeira Gloria? Onde existe ella? Em que consiste? E milhares de pessoas concentraram-se para dar uma resposta sincera, ou em humorada, mas respondendo sempre...

De um modo geral, póde resumir-se essa informação no seguinte: "A Verdadeira Gloria" consiste em um esplendido film que Gary Cooper poude, com David Niven e Andrea Leeds, para Samuel Goldwyn, que o vae entregar hoje, sexta-feira, por intermedio da United Artists, na téla do São Luiz.

* * *

"Luciano Serra, Piloto"

A Italfilm, nova organização com séde na capital paulista e que se propõe trazer-nos a melhor producção italiana, offerece-nos na proxima segunda-feira, no cinema Odeon — o film "Luciano Serra, Piloto", um film que, como diz Guilherme de Almeida, na sua brilhante chronica publicada no "Estado de São Paulo", — "é de aviação e um film de guerra, mas não é apenas isso, porque tem tambem o seu interesse romantico, que não é apenas um pretexto, no film, mas a sua razão de ser".

Amedeo Nazzari em "Luciano Serra, Piloto"

Para o principal papel foi escolhido um grande artista, que ainda não conhecemos, mas que se vae impor desde logo — Amedeo Nazzari. Para o romance de amor, Germana Paolieri e Roberto Villa. Mario Ferrari tem tambem papel saliente nesse film. Como "mot-de-la-fin" digamos que "Luciano Serra, Piloto", é uma adaptação de um libreto escripto por Vittorio Mussolini.

A Escrava Branca

Uma scena de "A Escrava Branca" com Viviane Romance

A carreira artistica de Viviane Romance encontrou em "A Escrava Branca" sua maxima opportunidade. O film dessa peccadora divina que maior tumulto e discussão provocou foi inegavelmente "A Escrava Branca".

Dentro de alguns dias, o Broadway-Programma que este anno só adquiriu films de excepção para sua temporada, marcará a data de lançamento para o maior film de Viviane Romance.

* * *

O proximo Cartaz do Cine-Rio

Dia por dia o Cine Rio, a elegante "boite" da Cinelandia melhora os seus programmas, vir e attender a preferencia que lhe vem dispensando os fans da cidade maravilhosa.

Já na proxima semana aquella sympathica sala de exhibições fará exhibir dois suggestivos films, apresentando "Uma Nação em Marcha" e "Que Papae Não Saiba". O primeiro interpretado por Joel Mac Crea, Bob Burns, Frances Dee e Lloyd Nolan. O segundo pela irresistivel Ginger Rogers, numa creação alucinante e James Stewart. Esses dois empolgantes celluloides, com os "astros" de maior popularidade do cinema por certo merecerão a preferencia do publico naquelle cinema.

LIVRARIA ALVES
Livros collegiaes e academicos

"O MEXICO CANTA"

Pedro Vargas que vamos ver e ouvir segunda-feira no Gloria, em "O Mexico Canta".

Pedro Vargas em "Mexico canta" é o interprete de um romance de amor em que o temos vivendo em uma estancia, em sertão distante, e lá vai ser descoberto por um empresario — ou antes, pela filha de um empresario. Ella o ouve cantar, doces serenatas ao luar... E nós vamos ouvil-as, com ella, com essa Nancy Torres, a heroina do romance. Nada menos de oito canções apresenta o cantor mexicano, nesse film lindo que Distribuição Cinédia começa a apresentar dentro de tres dias, isto é, na proxima segunda-feira, no cinema Gloria.

* * *

Imitação da Vida

Claudette Colbert numa scena do film da Universal, que o Rex nos dará segunda-feira.

CILADAS

Maurice Chevalier em Ciladas, conta com o geitão de sempre, duas canções bem parisienses, mas o seu trabalho se agiganta quando enfrenta a tragedia que pesa sobre o seu destino, na parte final do film... Eric Von Stroheim, outro actor magnifico, vive um costureiro louco com a perfeição que caracteriza a sua arte.. No mesmo film Pierre Renoir e Marie Dea animam os seus "rôles" em desempenhos que agradam plenamente á platéa mais exigente.

Ciladas" é um film francez de recentissima feitura que Art Films está apresentando no Plaza com invulgar successo.

* * *

Juventude Ardente

..."Juventude Ardente" é um film arrojado e bello! Magnificamente realizado por Veit Harlan, mereceu ser premiado na Biennale de Veneza Seu lado artistico encantador, suas photographias que são verdadeiros chromos, calaram fundo no espirito dos julgadores Mas o que empolga em "Juventude Ardente" é a these humana que debate ....

..Kristina Soederbaum, Hermann Braun e Werner Hinz são os principaes interpretes desta pellicula que o Pathé Palacio estreará segunda-feira proxima...

Madame e Seu Mordomo

Sacha Guitry — o original autor-productor e autor de "Romance de um Trapaceiro", vae apresentar uma nova criação sua para a téla: "Madame e seu Mordomo"... Desta vez o incorrigivel satyrico analysará as emoções de um mordomo de uma alta linhagem de servidores em face dos encantos de sua joven patrôa... Conhecedor dos segredos mais intimos de Madame, Desiré, o

Jacqueline Delubac, do film "Madame e seu Mordomo"

mordomo, limitava-se a tomar liberdade com a deliciosa criatura... apenas em sonhos!

"Madame e seu Mordomo" será apresentado por Art Films no Pathé Palacio dentro de breves dias.

* * *

AS MULHERES

Joan Crawford está sensacional em "As Mulheres", agora no Metro

"As Mulheres) (The Women)", o actual enorme successo do Metro, é já celebre film que reune, á frente de um enorme elenco, Norma Shearer, Joan Crawford, Rosalind Russell e Paulette Goddard.

Discordando já por qualquer frivolidade, as duas criaturas, ambas temperamentaes, decidem medir forças — e já se sabe que é admittido o systema do "Vale tudo": são puxões de cabellos, especialidade muito feminina; são pontapés no local mais procurado pelos ditos; são puxões de orelhas, beliscões e até dentadas... Dentadas, sim, por signal, que muito bem ministradas por Paulette Goddard, que talvez tenha, a respeito, — em technica silenciosa, recebido ensinamentos de Charlie Chaplin...

Mas o que importa é que essa "batalha do seculo" é um dos motivos que mais está fazendo rir o enorme publico que neste momento consagra "As Mulheres" no Metro.

ESCRIPTORIO DE ADVOCACIA

Civil, Commercial e Criminal. — Questões Administrativas e Fiscaes — Contratos e Distratos Commerciaes — Defesa em todas as Repartições Federaes e Municipaes — Representantes nos Estados.

DRS. HEIDEL VILLARES SUCENA, J. ARAUJO VILLELA e PAULO FARIA DE MENDONÇA

Rua do Ouvidor n. 183 — 2º andar — Sala 204. — Tel.: 42-7802

RAIOS X
Exames radiologicos em residencia
Dr. Victor Côrtes
Diariamente de 8 ás 12 e 14 ás 18 horas
RUA ARAUJO PORTO ALEGRE, 70 — 9.º and.
Esquina de Mexico
Tel. 22-5330

SOCIAES

CARNET

O dia 14 de abril celebrado annualmente por todas as republicas do continente como o "Dia das Americas", passou a constituir um symbolo de confraternização continental. No corrente anno o "Dia das Americas" se revestirá de notavel importancia, pois nesta data completará meio seculo de existencia a União Pan-Americana, organismo internacional cuja criação, por disposição da Primeira Conferencia Internacional Americana, tem contribuido poderosamente para incentivar a cooperação economica, financeira e cultural entre as nações deste hemispherio.

Dado o crescente enthusiasmo com que até agora vem sendo celebrada essa data, em 1940, anno do Jubileu da União Pan-Americana, o dia 14 de abril será objecto de commemorações especiaes por parte dos estabelecimentos de ensino dos Estados e Districto Federal.

— Na Casa de Italia será realizada amanhã, sabbado, encantadora tarde-musical, promovida pela Opera Nacional Depolavoro, com o concurso das cantoras Gabriela Benzanzoni Lage e Julietta Fonseca.

— O Fluminense F. C., offerecerá amanhã, nos salões de sua séde social, aos seus associados e familias, um grandioso baile a fantasia.

— Commemorando o sabbado de Alleluia, o Tijuca Tennis Club realizará em sua séde social, encantadora festa á fantasia.

— O Club de Regatas do Flamengo vae realizar amanhã, sabbado, nos salões de sua séde social, deslumbrante baile a fantasia.

— Será realizado, amanhã, no salão do Meyer-Club, um grande baile a fantasia, offerecido aos associados e familias.

— O Club Gymnastico Portuguez está preparando para realizar amanhã, no bello salão de sua séde social, elegante baile a fantasia.

— O Syndicato Medico Brasileiro fará realizar sabbado de Alleluia, em sua séde social, um grande baile, que terá inicio ás 22 horas.

— A "Ala das Secretarias" do Club Amantes da Arte realizará sabbado de Alleluia no salão da séde da rua da Passagem, um grande baile a fantasia.

— Com inicio ás 23 horas, realizará o Botafogo F. C., amanhã, sabbado, o seu grande baile da Alleluia, que constitue, todos os annos, uma festa de alta distincção e elegancia para a nossa sociedade. Os salões do aristocratico-gremio apresentarão a vistosa ornamentação em estilo mexicano feita para o Carnaval, tendo as demais dependencias recebido decoração de flores naturaes, que augmentaram o seu encanto. O Departamento Social do alvi-negro está avisando que será exigido o traje a rigor, permittindo as fantasias de grande luxo para senhoras e cavalheiros.

A vesperal infantil offerecida aos filhos dos socios botafoguenses será, domingo de Paschoa, das 16 ás 19 horas.

— Um grandioso baile vai o Club de São Christovão realizar amanhã, em commemoração ao sabbado de Alleluia, das 23 ás 24 hs., que obterá por certo um successo formidavel.

A sumptuosa decoração de seus dois amplos salões muito influirá para o exito dessa reunião sanchristoveuse, cujos trajes exigidos são: branco a rigor ou fantasia de luxo, para os cavalheiros e toilette de baile ou fantasia de luxo para as senhoras e senhorinhas.

ANNIVERSARIOS

Fazem annos hoje: os srs.: coronel Orozimbo Martins Pereira, almirante Graça Aranha, dr. Azevedo Lima, dr. Antonio Veiga Faria, Paulo Filho, redactor chefe do "Correio da Manhã", dr. Placido Teixeira de Mello Moraes, Armenio Jouvin, dr. Antonio de Paula Chaves, dr. Arthur La-Porta, Senhorinhas: Aida Grassia Sereno, Gonçalina de Abreu Schilling, Eulina Pereira Passos e Sylvia Liske Senhoras: Isauro de Souza Carvalho, Amelia dos Santos Coimbra e Adelaide de Castro Alves.

— Fazem annos amanhã: os senhores: almirante Alvaro Rodrigues de Vasconcellos, commandante Gerson de Macedo Soares, tenente coronel Francisco Agra Lacerda de Almeida, tenente Augusto Scherer Ferreira de Abreu, dr. Gomes de Paiva Filho, José de Alvarenga Peixoto, dr. Carlos Niemeyer, Senhorinhas: Telphe da Rocha, Aegmar Gomes. Senhoras" Yolanda Muniz Freire, Maria José de Alvarenga Peixoto, Maria Botafogo da Silva Paranhos e Sonia de Maio.

VIAJANTES

Pelo "clipper" da linha internacional da Pan American Airways, chegaram hontem á tarde, procedentes de Miami: Richard E. Rogers e Rudolf Rezny; de San Juan de Porto Rico: Benno A. Senoch, sra. Matilde A. de G. de Quevedo, Juan Nepomuceno Torruella e Alfredo Torruella Junior; de Cayenne: Donald G. Gardner; de Belém do Pará: senhorinha Carmen Sylvia Chermont Manstis, dr. Guilherme Paiva, sra. Helena do Nascimento Paiva, José de Oliveira Reis, Attila Beblanno, sra. Julita Lemos da Silva e Brigadeiro Themudo de Véra; do Recife: dr. Guilherme Franco, sra. Helna Franco, René E. Godin, Paulo Souza, José Adolpho Pessoa de Queiroz, sra. Lucilla Pessoa de Queiroz e David M. Hastings; e da Cidade do Salvador: dr. Romeu Marquez, dr. Durval dos Santos Seabra e Francisco Leite Velloso.

— Pelo avião "Electra" da linha mineira da Panair do Brasil, viajaram, do Rio de Janeiro para Bello Horizonte: Germano Rocha, Caio de Castro, dr. Dario Almeida Magalhães, Patricio Rodrigues de Freitas, Carlos Alberto Rodrigues de Freitas, Antonio Azeredo, Orlando Guimarães Maximo e dr. José Fagundes Netto; pelo mesmo avião chegaram ao Rio, procedentes de Araxá: Eurico Sá; e de Bello Horizonte: Waldomiro Wladimir Schapke, Johann Schnelle, sra. Lina Pesce, Romulo de Avellar, Manoel José Moreira Junior, dr. Luiz Jannuzzi e Antonio da Costa Peixoto.

TACHYGRAPHOS

OBTÊM BONS EMPREGOS CURSO PRATICO E EFFICIENTE
Rua 7 de Setembro n. 65 — 7.º andar

DR. NEWTON MOTTA

(Cirurgião do Hospital S Francisco e da Caixa da City, ex-Chefe dos Serviços de Gynecologia e Obstetricia da Beneficencia Hespanhola) — **Operações — Doenças de Senhoras — Partos. — Consultorio: Rua do Ouvidor, 164-1º, sala 4. — Terças, quintas e sabbados. — 2 1/2 ás 4 — Attende chamados — Tel.: 38-6503.**

A Mulher e o Lar

PARA A NOITE

Elegantissimo modelo em "ta fetá" "imprimé" com motivos "1.900" Luvas pretas longas. O penteado tambem obedece ao estilo de 1.900 e chama-se "On revien, tou jours"

Salada de Nice

Misture tomates, cebolas, azeitonas e aipo. Côrte tudo em pedaços e sirva com azeite e vinagre.

Crême de nabos

Descasque, lave e raspe uns nabos. Misture com crême fresco e uma gemma de ovo crua. Ponha sal.

"Pan baguas"

Côrte ao meio uns pãesinhos de tostão. Molhe o lado do miolo em azeite de 1ª qualidade. Ponha depois dentro do pão a seguinte mistura: tomates, rabanetes, azeitonas pretas e verdes sem caroços, cebolinhas, umas anchovas limpas, tudo isto picado junto. Sirva depois de fechar bem o pão, como "hors-d'oeuvre".

DOENÇAS ANO-RECTAES E DOS INTESTINOS
DR. LAURO BORGES
Tratamento das hemorrhoidas sem operações e sem dôr
RODRIGO SILVA, 11 — 3.º
22-1250

ANTIGRIPAL MARQUES

TOSSE-BRONCHITES
PHYMATOSAN
ELIMINA-FORTALECE

O CARTAZ DO DIA

São Luiz — "A Verdadeira Gloria" (United) com Gary Cooper. — Horario: 2 — 4 — 6 — 8 e 10 horas.

Plaza — "Ciladas" (Art-Films) com Maurice Chevalier. — Horario: 2 — 4 — 6 — 8 e 10 horas.

Metro — "As Mulheres" (Metro (Goldwyn) com Norma Shearer, Joan Crawford e Rosalind Russell. — Horario: 12 da — 2 — 4 — 6 — 8 e 10 horas.

Palacio — "O Corcunda de Notre Dame" (R. K. O.) com Charles Laugthon. — Horario: 1,40 — 3,40 — 6,00 — 8,00 e 10 horas.

Odeon — "Eu Soube Amar" (Warner) com Bette Davis. — Horario: 2 — 4 — 6 — 8 e 10 horas.

Imperio — "Carga da Brigada Ligeira" (Warner) com Errol Flynn. — Horario: 2 — 4 — 6 — 8 e 10 horas.

Gloria — "Os Fidalgos da Casa Mourisca" (Internacional Films) com Maria Castellar. — Horario: 2 — 4 — 6 — 8 e 10 horas.

Pathé Palacio — "Cavalheiros de Ferro" (Art Films) — Horario: 2 — 3,40 — 5,20 — 7,00 — 8,40 e 10,20 horas.

Rex — "Esposas Clandestinas" (Fox Films) com Tyrone Power. — Horario: 2 — 4 — 6 — 8 e 10 horas.

Broadway — "Ultimatum" (Broadway Programma) com Eric von Stroheim. — Horario: 2 — 4 — 6 — 8 e 10 horas.

Cinenc Trianon — "Jornaes, Imprensa Animada, Cinenc e Desenhos de Walt Disney.

Rio — "O Signal da Cruz".

CENTRO

Eldorado — "A Historia de Louiz Pasteur" e "Chuva de Ouro".

Parisiense — "O Conde de Monte Christo" e "Florisbella Secretaria".

Opera — "A Vida de Christo" e "O Homem Immortal".

Metropole — "Sherlock Holmes" e "O Codigo do Serviço Secreto".

Pathé — "Attracção da Carne".

Pathé — "Noite de Farra".

Popular — "A Vida de Christo" e "Os Tres Mosqueteiros".

Primor — "A Vida de Christo" e "O Conde de Monte Christo".

Floriano — "A Vida de Christo e "Mr. Moto em Férias".

Paris — "A Vida de Christo e "Sessenta annos de Glorias".

São José — "O Capitão Aventureiro".

Iris — "A Vida de Christo" e "Os Fuzileiros".

Ideal — "A Vida de Christo".

Mem de Sá — "E as Chuvas Chegaram".

Lapa — "A Vida de Christo".

BAIRROS

Polytheama — "A Vida de Christo" e "Dilema de um Coração".

Guanabara — "O Conde de Monte Christo".

Roxi — "Dilema de um Coração".

Pirajá — "Dama das Camelias".

Ipanema — "O Conde de Monte Christo".

Ritz — "A Vida de Christo" e "A Bandeira".

Varieté — "A Vida de Christo" e "Cysne Branco".

Americano — "Vida de Christo" e "O Casamento de Bulldog Drummond".

Rio Branco — "A Vida de Christo".

Centenario — "A Vida de Christo" e "Nancy desvenda um Crime".

Bandeira — "Vida de Christo" e "Terra Abençoada".

Avenida — "A Morte me Persegue".

America — "Carga da Brigada Ligeira".

Catumby — "A Vida de Christo".

Guarany — "A Vida de Christo".

Appolo — "Christo Redemptor" e "Filhas Corajosas".

S. Christovão — "Christo Redemptor" e "Entre o Amor e a Vida".

Jovial — "Vida de Christo" e "Os Fuzileiros".

America — "Victimas do Terror".

Tijuca — "A Ilha dos Renegados" e "Nancy Desvenda um Crime".

Villa Isabel — "A Vida de Christo" e "Mr. Moto em Férias".

Velo — "A Vida de Christo" e "Codigo do Serviço Secreto".

Edison — "Mascara de Ferro".

Grajahu' — "Entre o Amor e a Vida" e "O Namorado de Jane".

Haddock Lobo — "A Vida de Christo" e "O Homem Immortal".

Maracanã — "Christo Redemptor" e "Suzana".

Fluminense — "O Conde de Monte Christo".

SUBURBIOS (Central)

Mascotte — "A Vida de Christo" e "O Homem Immortal".

Meyer — "O Rei dos Reis".

Para Todos — "Esposa só no Nome" e "Uma Cartada Afoita".

Beija-Flor — "A Vida de Christo" e "Avante Boladeiros".

Quintino — "Vida de Christo" e "Os Fuzileiros".

Piedade — "Beau Geste".

Colyseu — "O Primeiro Amor" e "O Rei dos Cow-Boys".

Alpha — "Os 10 Mandamentos" e "O Braço da Lei".

Modelo — "Vida de Christo" e "Charlie Chan no Rheno".

Madureira — "A Vida de Christo" e "Nancy desvenda um Crime"

Moderno — "A Mulher que não se deve Amar" e "Viver".

Realengo — "O Signal da Cruz"

Imperial — "As Cruzadas".

Campo Grande — "O Signal da Cruz".

SUBURBIOS (Leopoldina)

Rosario — "Paraiso das Canções".

Rosario — "Mascara de Ferro".

Ramos — "A Vida de Christo".

Paraiso — "A Vida de Christo".

Oriente — "A Vida de Christo".

Penha — "A Vida de Christo".

..Santa Cecilia — "A Vida de Christo".

Braz de Pinna — "Adolescencia" e "A Pomba e o Milhafre".

A administração da Caixa Economica do Rio de Janeiro communica que, a partir do proximo dia 25, passarão a funccionar no "Edificio Treze de Maio" á rua Treze de Maio ns. 33|35, os serviços installados no predio da rua D. Manoel n. 25, onde, apenas, permanecerá provisoriamente, a agencia de depositos.

Em virtude das obras que estão sendo procedidas na nova séde, serão suspensas por quinze dias, a contar de segunda-feira vindoura, as inscripções para emprestimos na Carteira de Consignações.

CHEGA DOS ESTADOS UNIDOS UM DIRECTOR DA EMPRESA DE PROPAGANDA SUL AMERICANA LTDA.

O sr. Murillo Reis entre amigos que o foram receber no cáes

Pelo "Brasil", da Frota da Boa Vizinhança chegou quarta-feira de Nova York, o sr. Murillo Pereira Reis, conceituado especialista em assumptos de propaganda que actualmente servia o governo brasileiro no escriptorio de propaganda do nosso paiz na metropole yankee.

O sr. Murillo Reis viajou acompanhado de sua exma. sra. e veiu assumir o seu cargo de director da Empresa de Propaganda Sul-Americana, Ltda.

Fechadas as entidades

A C. B. D., L. F. R. J. e L. C. B., bem como as demais entidades sportivas não funccionaram hontem, sómente reabrindo amanhã á hora normal, com excepção da Liga de Basketball que abrirá suas portas segunda-feira.

O TIJUCA

Com credenciaes para conquistar o honroso titulo de campeão infanto-juvenil de natação

Na piscina do Club de Regatas Guanabara será realizado hoje, ás 16 horas, o Campeonato de Natação para infanto juvenis.

Bem poucas vezes, um certame dessa natureza terá despertado tanto interesse entre os pequenos "azes" da natação carioca. E entre os paes dos pequeninos nadadores o interesse não é menor.

O Tijuca que possue, actualmente, uma equipe numerosa e bem treinada, é considerado o favorito no mais importante certame destinado á guryzada da cidade. O Vera-Cruz, apesar da maior parte dos seus nadadores terem passado para as classes superiores, inclusive Francisco Leão Feitosa que passou para a de adultos, não perdeu as esperanças de conquistar o honroso titulo de "tri-campeão".

Commercio

MERCADOS
CAMBIO

Abriu hontem, o mercado de cambio, com o Banco do Brasil, vendendo a libra a 73$720 e a 73$100 e o dollar a 19$810 e a 20$700 e comprando a 72$780 e a 73$100 e a 19$680 e a 20$200 no livre e livre especial, respectivamente.

Assim fechou ás 11,30 horas.

O BANCO DO BRASIL AFFIXOU AS SEGUINTES TAXAS PARA VENDA DE SUAS COBRANÇAS — COBRANÇAS DE OUTROS BANCOS QUOTAS E REMESSAS PARA IMPORTAÇÃO

A' vista: — Libra, 73$720; dollar, 19$810; lira, 1$000; franco, $420; escudo, $700; florim, 10$550; franco suisso, 4$445; belga, 3$380; peso-argentino, ...; 4$680; uruguay, 7$920; chileno, $666 e corôa sueca, 4$730.

O BANCO DO BRASIL DECLAROU COMPRAR NO CAMBIO LIVRE AS SEGUINTES TAXAS

A 90 dias: — Libra, 72$180 e dollar, 19$610.

A' vista: — Libra, 72$780 e dollar, 19$680.

Por cabo: — Libra, 72$860 e dollar, 19$700.

O BANCO DO BRASIL AFFIXOU AS SEGUINTES TAXAS PARA COMPRA NO CAMBIO OFFICIAL

A 90 dias: — Libra, 60$570 e dollar, 16$460.

A' vista: — Libra, 61$070 e dollar, 16$500.

Por cabo: — Libra, 61$150 e dollar, 16$520.

Repasse aos bancos: — Libra, 61$290 e dollar, 16$500.

OURO FINO

O Banco do Brasil comprava a gramma de ouro fino na base de 1.000|1.000 em barra ou amoedado ao preço de 24$000.

CAMBIO NO EXTERIOR

Abertura e fechamento de Londres, sobre Nova York, 4.02.50 e 4.02,50.

Abertura de Nova York, sobre Londres, 3,70,5|8.

MOEDAS DE OURO

Libra, 175$700; dollar, 36$100; franco, 7$000 e franco suisso, .. 7$000.

N. B. — As moedas acima estão sujeitas a desgastes.

TITULOS

O mercado de titulos não funccionou hontem.

CAFE'

TYPO 7 — 14$500

O mercado de café disponivel funccionou hontem, sustentado e com os preços inalterados.

O typo 7 foi cotado na pedra ao limite de 14$500 por 10 kilos, e foram vendidas durante os trabalhos 578 saccas, contra 3.101 ditas, anteriores.

Assim fechou ao meio-dia.

COTAÇÕES POR 10 KILOS

Typo 3, 16$500; typo 4, 16$000; typo 5, 15$500; typo 6, 15$000; typo 7, 14$500; typo 8, 14$000.

Pauta mensal:

Estado de Minas:

Café commum .. .. 1$600

Café fino .. .. 2$000

Pauta mensal:

Estado do Rio:

Café commum .. .. .. 1$650

MOVIMENTO ESTATISTICO

Entradas, 0.673. Embarques, 2.635. Consumo local, 500. Café doado, 75. Stock, 605.095 saccas.

ASSUCAR

Regulou hontem, esse mercado sustentado, com os preços inalterados e negocios apreciaveis.

MOVIMENTO ESTATISTICO

Entradas, 27.507. Saidas, 13.278. Stock, 75.658 saccos.

COTAÇÕES POR 10 KILOS

Branco crystal, nominal. Demerara, 50$ a 51$. Mascavinho, não ha. Mascavo, 37$ a 39$000.

ALGODÃO

O mercado de algodão funccionou hontem, estavel, com as cotações inalteradas e negociações regulares.

MOVIMENTO ESTATISTICO

Entradas, 700. Saidas, 550. Stock, 8.235 fardos.

COTAÇÕES POR 10 KILOS

Seridó: typo 3, 48$ a 49$000; typo 4, 46$ a 47$000. Sertões: typo 4, 45$ a 46$; typo 5, 42$ a 43$000. Ceará: typo 4, nominal; typo 5, 42$ a 43$000.

Movimento Maritimo

ESPERADOS

Bordéos, "Poconé"	22
Genova, "Pssa. Maria" ..	22
N. York, "Egiptian Prefer"	22
Trieste, "Neptunia"	23
Laguna, "Asp. Nascimento"	23
Florianopolis, "Max"	24

A SAIR

B. Aires, "P. Maria"	22
Recife, "Tambahu"	22
Belém, "D. Pedro I"	22
P. Alegre, "Piauhy"	23
Joinville, "Alayd"	23
S. Francisco, "Laguna" ..	23
Laguna, "Magalhães"	23
B. Aires, "Neptunia"	23
Laguna, "Murtinho"	23

Serviço Aereo

ESPERADOS

Bello Horizonte — Panair	22
B. Aires — P. A. Airways	22
Belém — Panair	22
Condor .. .. .. Panair ..	23
P. Alegre e São Paulo — Condor	23
Fortaleza e Recife — Condor	23
P. Alegre — Panair	24
Roma — L. A. T. I. ..	24
E. Unidos — P. A. Airways	24
Uberaba — Panair	25

A SAIR

S. Paulo e P. Alegre — Condor	22
Bello Horizonte — Panair	22
Recife, Therezina e Belém — Condor	22
B. Aires — P. A. Airways	22
Roma — L. A. T. I. ..	23
E. Unidos — P. Am. Airways	23
P. Alegre — Panair	23
P. de Caldas — Panair ..	23

"Reajustamento necessario e urgente"

A Divisão de Imprensa do D. I. P. pede-nos a publicação do seguinte:

"Em resposta ao artigo publicado pelo DIARIO CARIOCA, em edição de hontem, dia 20, sob o titulo — "Reajustamento Necessario e urgente", esta Divisão recebeu do Ministerio da Agricultura os seguintes esclarecimentos:

"A proposito do artigo publicado em o DIARIO CARIOCA, em sua edição de hontem, sob o titulo "Reajustamento necessario e urgente", cumpre-nos informar, para esclarecimento desse conceituado orgão de opinião publica, que o "Diario Official", (pag. 4557) de 15 do corrente mez, insere minucioso estudo feito quanto ao augmento de preço da farinha de trigo pela Commissão de Abastecimento, que chegou ás seguintes conclusões, pelas quaes se verifica que não procede o allegado no artigo em apreço:

"A' luz do estudo feito não se encontra nenhum elemento que justifique, realmente, a concessão de qualquer augmento no preço de venda da farinha de trigo, sendo ao contrario inteiramente indicada a manutenção dos preços actuaes até que na sequencia do tempo venha a ser esclarecido o significado real da ascenção esboçada.

Cabe acentuar que o augmento pleiteado para uma alta no custo do trigo em grãos que ainda fica aquem do valor medio registado para os ultimos cinco annos está em desaccordo com o que de modo geral se tem observado em outras épocas, comumente esclarece nitidamente o grafico em que as grandes quédas observadas no custo da materia basica de 1937 a 1939, não se fizeram acompanhar de quédas proporcionaes do preço da farinha".

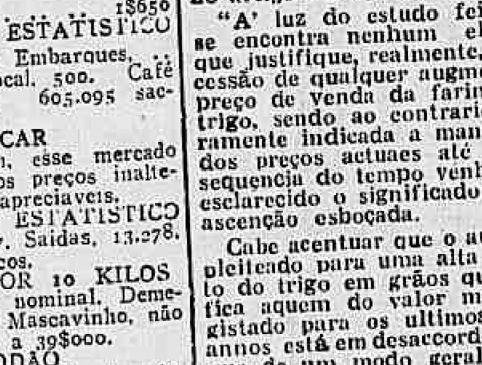

A casa dos Uniformes e enxovaes para todos os collegios. A casa que serve bem

Largo São Frco.

PAUL REYNAUD AGIU COM RAPIDEZ E ENERGIA

(Conclusão da 1.ª pagina)

sr. Reynaud com relação á Russia.

Recorda-se que o sr. Paul Reynaud foi um dos que advogaram a alliança com a Russia ha alguns mezes, e considera-se possivel que a França, sob sua direcção, inicie uma nova offensiva diplomatica tendente a enfraquecer as relações politicas e economicas entre Berlim e Moscou.

Tambem se recorda nos circulos politicos locaes que o sr. Paul Reynaud foi um dos que patrocinavam um compromisso com a Italia na época da guerra da Ethiopia, argumentando que era preciso concentrar todos os esforços contra a Allemanha.

Ha quem pense que a Italia póde sentir-se inclinada agora a esperar indicações definidas ácerca do novo rumo que possa agora tomar a politica franceza antes de contrair formaes compromissos referentes á sua propria politica no sul e no sudeste da Europa, em combinação com a Allemanha e a Russia.

Ainda ás ultimas horas não se perceberam aqui indicações de progressos para a materialização do projectado bloco de paz. Pelo contrario, a impressão geral que deixou o ministro das Relações Exteriores bulgaro com seu discurso, sr. Populoff, no qual definiu a politica externa de seu paiz, é que tende a minguar a possibilidade de que Bucarest córte por completo seus laços com Londres e Paris.

Opina-se que o facto de que a Turquia continue sendo alliada da Grã-Bretanha e da França, é sufficiente talvez por si mesmo para induzir a Rumania a não entrar de cheio na orbita allemã, e a reaffirmação da neutralidade bulgara feita pelo sr. Populoff, com o accrescimo de suas emphaticas referencias á amizade da Bulgaria com a Yugoslavia e a Turquia, que tambem é alliada da Rumania, tende a fortalecer, antes que enfraquecer, a resistencia do rei Carol contra toda a pressão allemã.

A CARREIRA POLITICA DO SR. REYNAUD

PARIS, 21 (U. P.) — O exito do sr. Paul Reynaud em formar o novo gabinete allivia o paiz de uma das peores crises.

A carreira do sr. Paul Reynaud nos ultimos 18 mezes é uma das mais brilhantes de todos os ministros. E' bem conhecido por sua energia sem limites, sua intransigencia no que se relaciona com os objectivos de guerra e seu prestigio internacional.

A 10 de abril de 1938 assumiu a pasta da Fazenda e, em pouco tempo, livrou o paiz da cahotica situação financeira em que se encontrava, encaminhando-o para sua rehabilitação economica.

Depois de romper relações com o sr. Pierre Ettienne Flandin, por causa da politica exterior e financeira, convertendo-se ambos em inimigos politicos, o sr. Reynaud ficou como independente. Dentro e fóra do gabinete, combateu energicamente o accordo de Munich, é figura, juntamente com os srs. Anthony Eden e Winston Churchill, entre as personalidades mais detestadas pelos nazistas como seus inimigos.

O sr. Reynaud sustenta que a França deve resistir de toda a fórma á dominação totalitaria na Europa, se quizer manter sua posição de potencia mundial. Em seu gabinete tem um grande mappa da Europa no qual estão marcadas as progressivas etapas da expansão nazista, incluindo para o futuro a Hollanda, a Belgica, Alsacia Lorena, Dinamarca e os paizes balkanicos.

O sr. Paul Reynaud figurava como candidato ideal para uma transacção politica entre os differentes "leaders" oppostos ao sr. Edouard Daladier, porque é independente, emquanto que o sr. Daladier devia inclinar-se para os Radicaes-socialistas.

O exito do sr. Reynaud constitue uma invocação directa aos "leaders" dos partidos para que mantenham suas promessas com relação ao paiz, já que desejavam um governo mais energico e o terão agora. Ademais, o facto de ser independente, fará com que o sr. Reynaud possa manter em linha os chefes de partidos.

A LISTA DO NOVO GOVERNO

PARIS, 21 (U. P.) — A lista official do novo governo francez é a seguinte:

Presidente do Conselho e ministro das Relações Exteriores: Sr. Paul Reynaud — Independente.

Vice-presidente do Conselho: Sr. Camille Chautemps — Radical-Socialista.

Ministro da Guerra e Defesa Nacional: Sr. Edouard Daladier — Radical-Socialista.

Ministro da Marinha: Sr. Cesar Campinchi — Radical-Socialista.

Ministro da Agricultura: Sr. Laurent Eynac — Radical-Socialista.

Ministro do Bloqueio: Sr. Georges Bonnet — Socialista.

Ministro das Colonias: Sr. Georges Mendel — Independente.

Ministro dos Armamentos: Sr. Raoul Dautry — Independente.

Estes titulares formam o gabinete particular de Guerra.

O Ministerio é completado com os seguintes membros:

Ministro da Fazenda: Sr. Lucien Lemoureux — Radical-Socialista.

Ministro do Interior: Sr. Henry Roy — Radical-Socialista.

Ministro das Obras Publicas e Transportes: Sr. Anatole de Monzie — Republicano-Socialista.

Ministro do Trabalho: Sr. Charles Pomaret — Republicano-Socialista.

Ministro da Agricultura: Sr. Paul Thellier — Republicano-Socialista.

Ministro da Justiça: Sr. Albert Serol — Socialista.

Ministro da Educação: Sr. Albert Sarraut — Radical-Socialista.

Ministro da Marinha Mercante: Sr. Alphonse Rio — Radical-Socialista.

Ministro do Commercio: Sr. Louis Rollin — Republicano da esquerda.

Ministro da Propaganda: Sr. Louis Frossard — Republicano-Socialista.

Ministro dos Abastecimentos: Sr. Henri Queille — Radical-Socialista.

Ministro das Informações: Sr. Ludovico Frossard — Republicano-Socialista.

Ministro das Pensões: Sr. Albert Rivieri — Socialista.

Ministro da Hygiene: Sr. Marcel Heraud — Republicano da esquerda.

Ministro dos Correios e Telegraphos: Sr. Jules Julien — Radical-Socialista.

Os sub-secretarios designados são os seguintes:

Obras Publicas — Sr. Albertin — Socialista.

Marinha — Sr. Blanche — Socialista.

Trabalho — Sr. Fevrier — Socialista.

Interior — Sr. Jaquinot — Republicano da esquerda.

Fazenda — Sr. Joseph Laniel — Republicano da esquerda.

Relações Ext. — Sr. Champetier de Ribes.

Guerra — Sr. Hippolyte Ducos.

Sub-secretario para os Evacuados Republicanos e Refugiados: Sr. Robert Schuman — Democrata Popular.

Os srs. Marcel Plaisant Finelli e Robert Serot foram nomeados sub-secretarios, porém seus postos ainda não foram designados.

ORGANIZADO UM "GABINETE INTERNO" DE GUERRA

PARIS, 21 (U. P.) — O sr. Paul Reynaud deixou hoje constituido o novo Gabinete, que é o segundo que rége os destinos da França no transcurso desta guerra e o centesimo quinto da Terceira Republica.

Reserva-se, ademais, o presidente do Conselho de Ministros, a pasta das Relações Exteriores, para continuar á frente da Defesa Nacional o chefe do governo demissionario, sr. Edouard Daladier, com o que prolonga sua actuação na chefia dessa pasta pela sexta vez, ininterruptamente, desde 15 de junho de 1936.

O novo governo tem como nucleo central o Partido Radical Socialista e nelle figuram, com forças equilibradas, os Republicanos Socialistas e os Socialistas. Contrariamente ao que se julgava em alguns meios, não forma parte do gabinete o dirigente dessa ultima tendencia, sr. Leon Blum. Os Independentes estão representados pelos srs. Paul Reynaud e Georges Mandel, o qual conserva a pasta das Colonias. Tambem estão representados os Conservadores, os Moderados e os não parlamentares.

Do Gabinete demissionario conservaram seus ministerios cinco dos titulares, a saber: Daladier, no da Defesa Nacional; Cesar Campinchi, no da Marinha; Raoul Dautry, no dos Armamentos; Alphonse Rio, no da Marinha Mercante, e Georges Mandel no da já referida pasta das Colonias.

Após haver constituido o novo governo o sr. Reynaud, informou-se autorizadamente que este projecta a formação de um "Gabinete interno" de guerra, semelhante ao que funcciona no seio do governo britannico, o que por si indica já a tendencia do novo presidente do Conselho a imprimir um rythmo mais accelerado e energico a tudo aquillo que se refira directamente ao desenvolvimento das hostilidades.

Integrariam esse gabinete os titulares das pastas da Defesa Nacional, da Guerra, da Marinha, da Aviação, do Bloqueio, das Colonias, dos Abastecimentos e do Interior.

Isso, unido á conhecida intransigencia do sr. Reynaud com tudo o que se refere a transacções com o inimigo e á complacencia com os avanços expansionistas germanicos — attitude que manteve dentro e fóra do Gabinete em face do accordo de Munich — são indicios de que o clamor publico por um governo disposto a conduzir energicamente a guerra encontrou éco nas altas espheras directoras da Nação.

Fortalece sua posição nesse sentido a presença dos mesmos titulares do governo demissionario á frente das pastas mais directamente ligadas ao desenrolar das hostilidades, isto é, as da Defesa Nacional, Marinha, Armamentos, Colonias e Marinha Mercante.

Essa continuidade nos cargos ha de resultar grandemente beneficiosa para aquelles fins, pois a engrenagem das forças armadas e de elementos que intervêm directamente ou de modo indirecto em seu mecanismo, não soffreram nenhuma interrupção em seu funccionamento.

O sr. Reynaud continuou esta manhã desde cedo as consultas que iniciara hontem á tarde, ao acceitar em principio a incumbencia de formar o novo governo, que lhe confiara o presidente da Republica, sr. Albert Lebrun.

Além dos dirigentes dos diversos grupos e tendencias politicas, com quem estivera em contacto hontem o novo presidente do Conselho de Ministros, o sr. Reynaud recebeu hoje, simultaneamente, os srs. Louis Marin, Paul Faure, Leon Blum e Georges Mandel, além de fazel-o de maneira independente com os srs. Albert Chucery, Anatole de Monzie, Cesar Campinchi, Louis Frossard, Raoul Dautry e Laurent Eynac.

Uma vez constituido seu gabinete, o sr. Reynaud convocou seus collaboradores para uma reunião, antes de se dirigir ao Palacio do Elyseo para informar officialmente o primeiro magistrado da formação do novo governo.

A reunião realizou-se á tarde, no gabinete que então occupava o presidente do Conselho no Ministerio da Fazenda.

Após a reunião, os membros do novo Gabinete se transportaram á residencia presidencial e, depois da cerimonia do estilo, foi annunciado que amanhã, pela manhã, será celebrado o primeiro conselho do novo governo, ao qual se seguirá uma reunião dos ministros sob a presidencia do sr. Albert Lebrun. O novo governo se apresentará perante o Parlamento amanhã á tarde.

Além do "Gabinete interno", o comité de guerra alludido, será formado outro conselho inter-ministerial economico, sob a presidencia do sr. Reynaud e integrado pelos titulares das pastas que se tratam dos problemas referentes áquelle ramo.

A's Senhoras que soffrem!

O nervosismo, irritabilidade, desanimo, dôres de cabeça, falta de ar, ondas de calor que sobem ao rosto, falta de memoria, dependem quasi sempre directamente do máo funccionamento dos ovarios, assim como a falta ou irregularidade menstrual, sua abundancia ou diminuta quantidade, que se acompanham de colicas ou dôres. Para eliminar esses males que tanto affligem a mulher, numerosos medicos receitam PROTOVARIO, incomparavel preparado, sob forma de pastilhas.

Dividas -- Compram-se

Advogado com escriptorio especializado e representantes nos Estados, COMPRA ou effectua rapida cobrança de qualquer titulo de divida. Advocacia em geral, adiantando custas. Consultas sem compromisso.

Diariamente, das 14 ás 18 horas — DR. RIBEIRO — Rua Ouvidor, 183, 2.º sala 204. Tel. 42-7802.

TURF

Á Margem das Duas Ultimas Suspensões

As duas ultimas resoluções da Commissão de Corridas do Jockey Club Brasileiro, em virtude das quaes dois tratadores foram suspensos, cada um, por seis mezes, calaram profundamente no espirito dos nossos carreiristas.

Alguns dos profissionaes do nosso turf enveredaram por um caminho cheio de espinhos e, de fraude em fraude, iam solapando a decencia das nossas carreiras.

Eram necessarias mesmo medidas drasticas para dar um paradeiro ao descalabro que já vinha envolvendo as nossas actividades turfistas.

Como as coisas iam é que não podiam continuar, pois do contrario até casos de alçada da policia iamos ter dentro do Hippodromo Brasileiro.

Realmente, a desfaçatez, o descaramento e a audacia de alguns maus elementos estavam transformando o turf carioca em um covil de gangsters. E elles só faltavam assaltar a bolsa do publico de arma na mão, pois á socapa, em surdina e illegalmente esses indesejaveis canalizavam para os seus bolsos verdadeiras fortunas, com as suas acções indignas.

A Commissão de Corridas, bem sabemos, tem o proposito de moralizar o nosso meio turfista e, com a faca e o queijo na mão, embora com muito trabalho, ella poderá recollocar as coisas no seu verdadeiro eixo.

O que é preciso é estudar detalhadamente a "performance" produzida por determinados animaes e, logo que elles não produzam o que delles era justo esperar, antes de punir, chamar a attenção dos responsaveis.

No caso de mais tarde o animal assim observado produzir uma "performance", para mais ou para menos, diametralmente opposta á anterior, punir então com a maior energia possivel.

Temos para nós que a Commissão de Corridas antes de ser um orgão repressivo, deve ser preventivo.

Deve prever as possiveis fraudes para, mais tarde, castigar com redobrada severidade.

E, como para os grandes males tornam-se necessarios grandes remedios, ella precisa reerguer o turf carioca do cháos em que caiu, com resoluções certas, mas energicas.

E nós aqui estaremos para applaudil-a todas as vezes que fôr necessario.

* * *

As estatiscas deste anno

REPRODUCTORES

São os seguintes os garanhões que este anno já levantaram mais de quinze contos de réis em premios com os seus productos:

1	Gloria Victis, 54 i. e 10 v.	72:300$000
2	Trinidad, 30 i. e 5 v.	49:600$000
3	Taciturno, 35 e e 10 v.	46:200$000
4	Santarem, 19 i. e 6 v.	41:200$000
5	Coronel Eugenio, 29 i. e 4 v.	39:000$000
6	Embaixador, 18 i e 5 v.	27:800$000
7	Violator, 10 i. e 2 v.	24:000$000
8	Midolle West, 19 i. e 5 v.	22:400$000
9	Tenermogene, 30 i. e 3 v.	21:800$000
10	Big Star, 17 i. e 3 v.	21:200$000
11	Enigma, 23 i. e 3 v.	19:000$000
12	Despatch Rider, 20 i. e 2 v. ..	18:000$000
13	Brazal, 26 i. e 3 v.	17:200$000
14	Well Meant, 5 i. e 4 v.	17:000$000
15	D. João, 7 i. e 1 v.	16:000$000
16	Sin Rumbo, 20 i. e 2 v.	15:900$000
17	Acuty, 14 i. e 2 v.	15:200$000

Observações: i., inscripções v., victorias.

Dr. José de Albuquerque

Membro da Sociedade de Sexologia de Paris

CLINICA ANDROLOGICA — DOENÇAS SEXUAES DO HOMEM

Rosario, 172 de 1 ás 7

A reunião de domingo

COTAÇÕES

1ª carreira — Premio "Bandido" — 800 metros — 10:000$000.

		Ks.	Cts.
1	Buscapé	54	18
2	Barreira	52	30
3	Capoeira	52	20
4	Oriental	54	25
5	Guajiru'	54	30
"	Ariguana	52	35

2ª carreira — Premio "Alada" — 1.200 metros — 7:000$.

		Ks.	Cts.
1—1	Mapurá	53	30
(2	Turqueza	53	35
2 (3	Italibre	55	60
(4	Adega	53	22
3 (5	Zaidinha	53	40
(6	Maracá	53	20
4 ("	Destacada	53	20

3ª carreira — Premio "Bailador" — 1.400 metros — 4:000$000.

		Ks.	Cts.
1—1	Ibirá	52	20
2—2	Killan	52	22
3—3	Ossilvio	48	25
4—4	Bill	56	30
5 (5	Soissons	49	35
(6	Chicote	48	40

4ª carreira — Premio "Anguhy" — 1.100 metros — 4:000$000.

		Ks.	Cts.
1 (1	Igarité	50	20
(2	Opaco	52	50
(3	Don Carlito	56	22
2 (4	Messancy	54	35
(5	Urucaré	50	30
3 (6	Vix	50	50
(7	Gran Fina	50	30
4 (8	Oceano	62	50
(9	Muque	56	40

5ª carreira — Premio "Ulticorô" — 1.500 metros — 4:000$. — Betting.

		Ks.	Cts.
1 (1	Mandão	52	20
(2	Jardineira	50	35
(3	Veronica	52	40
2 (4	Nhá Duca	50	30
(5	May-be	56	22
3 (6	Mignon	48	25
(7	Onyx	50	60
4 (8	Marapiré	50	20
("	Pojaquara	48	20

6ª carreira — Premio "Grumete" — 1.600 metros — 4:000$ — Betting.

		Ks.	Cts.
1 (1	Olticorô	54	20
(2	Quintilha	56	22
(3	Colorado	48	25
2 (4	Lindaya	56	40
(5	Abacaxi	51	30
3 (6	Finis Dreno	56	30
(7	Nunelo	05	60
4 (8	Gandala	53	80
(9	Fleur d'Amour ..	49	40

7ª carreira — Premio "Panair" — 1.600 metros — 4:000$ — Betting.

		Ks.	Cts.
1 (1	Panair	55	20
(2	Az de Ouros	56	25
(3	Jarandina	52	22
2 (4	Lilith	63	40
(5	La Conga	50	50
3 (6	Dardo	48	50
(7	Cideral	51	10
4 (8	Pilote	57	40

8ª carreira — Premio "Diamantina" — 1.800 metros — 4:000$000.

		Ks.	Cts.
1—1	Marabô	51	20
2—2	Ijuhy	50	40
3—3	Indayatuba	55	25
4—4	Umbaru'	49	30
5 (5	Sufragio	56	35
(6	Reporter	56	40

O Back Romero Visado Pelo America

O Fluminense foi o primeiro club carioca a se interessar pelo concurso dos jogadores uruguayos. Dois delles, Malta e Pedro Lago foram visados os quaes demonstraram desejo de se transferirem para as Laranjeiras.

Agora é o America que volta ao cartaz desejando fazer optima acquisição. O club de Campos Salles vem de endereçar uma proposta ao zagueiro Romero, o qual já se manifestou á respeito.

O full-back do scratch oriental exigiu a importancia de 40 contos de luvas, não havendo até o momento obtido qualquer resposta do America. A situação dos jogadores uruguayos, em sua maioria e identica, isto é, estes estão "dispostos a conceder-lhes os "passes" para jogarem no Brasil, sem quaesquer obstaculos, removido naturalmente as possiveis negociações.

THEATRO

HOJE NO RECREIO "O MARTYR DO CALVARIO" EM MATINÉE E Á NOITE

A interpretação brilhante que teve hontem no Recreio "O Martyr do Calvario", deu motivo ao successo alcançado. Ainda hoje em matinée ás 15 horas e á noite ás 20 e 22 horas, teremos em despedida a notavel tragedia do Golgotha no theatro da rua Pedro I com um elenco como ha muito não se organizava. Italia Fausta a eminente actriz, na "Virgem Maria", Pedro Celestino em "Jesus" são duas grandes creações. Veremos ainda Zezé Porto em "Magdalena", Emma D'Avila na "Samaritana", Margot Louro, "S. João", Drummond Filho, "Pilatos", Vicente Marchelli, "Judas", Oscarito, Grijó, H. Chaves e outros em varios papeis. Aracy Côrtes cantará a "Ave Maria" na scena da ceia.

— Amanhã, mais uma vesperal da mocidade ás 16 horas, para a volta ao cartaz, da sensacional revista "Musica Maestro", o successo theatral de 1940 com Aracy, Oscarito, Izabelita Ruiz, Pedro Celestino nos principaes papeis ao lado de Margot, Lydia, Emma, Zézé, Helena, Beatriz, Lita, Grijó, Miguel Orrico, Marchelli, Chaves, João Fernandes, Radamés, Delf e o brilhante corpo de girls.

* * *

NO THEATRO SERRADOR, "MARIA CACHUCHA"

Tendo subido á scena na noite de 1º do corrente, e sido representada diariamente duas vezes, e tres vezes as quintas-feiras, sabbados e domingos, a admiravel comedia de Joracy Camargo "Maria Cachucha" completa com a vesperal de hoje, ás 15 horas, a sua 50ª representação por Procopio no theatro Serrador.

* * *

"MARTYR DO CALVARIO", NO CARLOS GOMES

Os espectaculos artisticos que o theatro Carlos Gomes, da Empresa Paschoal Segreto offereceu hontem, com a peça sacra "Martyr do Calvario", de Eduardo Garrido, serão repetidos hoje, em "matinée" ás 15 horas e á noite, em duas sessões, ás 20 e ás 22 horas.

* * *

O COMMENTARIO DA NOITE

— Já está marcada a data da assignatura do plano theatral para 1940 pelo Ministerio da Educação, informava o José Wanderley. O actor Vieira, exultando, perguntou o dia e elle, incontinente:

— 1º de abril.

"FEIA" COMPLETA HOJE CINCOENTA REPRESENTAÇÕES

Completa hoje o cincoentenario de representações consecutivas, em crescente triumpho, a comedia "Feia", que Paulo Magalhães escreveu especialmente para a Cia. Luiz Iglezias. Por esse motivo haverá hoje no Rival 4 espectaculos, sendo vesperal ás 3.30, sessão "vermouth" ás 5 horas, e mais as "soirées" ás 20.30 e ás 22 horas.

* * *

A CASA DO CABOCLO

A Casa do Caboclo offerece á platéa carioca, hoje, tres espectaculos com a peça ora em cartaz que está attrahindo ao theatro verdadeiras multidões. Assim "A Volta dos Caboclos" que é de autoria de Duque e poderá ser apreciada além de nas sessões nocturnas ás 20 e 22 horas, tambem em elegante vesperal ás 16 horas. A peça Dé Chocolat, agrada sobremodo, pelo seu pitoresco, suas musicas, seus artistas que lhe dão vida.

Empresa Nacional de Economia Ltda.

AVISO

De conformidade com a communicação feita por esta Empresa á Directoria das Rendas Internas do Thesouro Nacional (processo 4.607), cumpre-nos avisar, para os devidos effeitos, que os certificados abaixo relacionados, foram cancellados por atraso de pagamento.

São os seguintes os certificados acima referidos:

SÃO GOTHARDO — Cadernetas **Brasil** 231—585—592—593 — 594 — 688 — 690 — 695 — CAMPO BELLO — Cadernetas **Brasil** 148 — 150 — 152 — 153 — 154 — 155 — 162 — 165 — 167 — RIO GRANDE DO NORTE — Cadernetas ENEL 6840 —6841—6842 — 6847—6851—6853 — 6855 — 6866 — NORTE SUL 5019 — Caderneta BRASIL 1194 — 1198 — 1200 — 1202 — 1846 — 1848 — 1850 — 1851 — 1852 — 1853 — 1855 — 1856 — 1857 — 1858 — BARBACENA — Caderneta ENEL 5594 — SANTOS DUMONT — Caderneta ENEL 6581 — 6695 6788 — ARACAJU' — Caderneta ENEL 7141 — 7150 — Caderneta I: 98 — Caderneta BRASIL — 601 — 606 — 607 — 612 — 613 — 614 — 623 — 624 — 657 — 665 — 669 — 678 — 679 — 680 — 681 PIAUHY — Cadernetas "I" — 3 —9—134 — 137 — 139 — Cadernetas ENEL 7094 — 7097 — 7098 — 7101.

Rio de Janeiro, 20 de março de 1940.

A GERENCIA

Clinica Medico Cirurgica do DR. AMERICO CAPARICA — Consultorio: Rua Visconde do Rio Branco, 31 — Elevador — Telep.: 22-2949. — Diariamente, das 4 ás 7 horas. Residencia: R. Paulo Frontin, 103, 2º andar — Tel.: 22-7804.

PROTEJA-OS QUANTO ANTES COM AS

LÂMPADAS
EDISON-MAZDA
GENERAL ELECTRIC
FÔSCAS INTERNAMENTE

T H E A T R O
CARLOS GOMES
HOJE — 6.ª-feira da Paixão ás 15 horas "matinée" ás 20 e ás 22 horas — 2 Sessoes
"MARTYR DO CALVARIO"
de Eduardo Garrido pelo melhor elenco de artistas nacionaes
"Jesus", Armando Rosas — "Virgem Maria", Amelia de Oliveira — "Magdalena", Maria Castro — "Samaritana" — Maria Amorim — "Pilatos", Antonio Ramos — "São João", Isa Rodrigues
No quadro da "CEIA DO SENHOR", o tenor Hugo Cesarini cantará a "Ave Maria de Gonoud"
Grande orchestra dirigida pelo maestro
BERNARDINO VIVAS
Poltrona 6$600
(sello incluso)

THEATRO CASA DO CABOCLO
CRIAÇÃO E DIRECÇÃO DE: DUQUE
Rua Pedro I n. 25 — Tel. 22-8583
ESPECTACULOS RIGOROSAMENTE FAMILIARES
HOJE — Sexta-feira, 22 de Março — HOJE
MATINÉE A'S 16 HORAS COM
"A Volta dos Caboclos"
A'S 20 E 22 HORAS
"A VOLTA DOS CABOCLOS"
AMANHÃ — Vesperal das Moças — Preços reduzidos
"A VOLTA DOS CABOCLOS"
Continuação do grande successo de:
PEDRO DIAS
Insuperavel no papel de "CABO CLEMENTE"
AMANHA — Domingo, grande matinée ás 20 e 22 horas, sessões com
"A VOLTA DOS CABOCLOS"
ATTENÇAO: — A Empreza do Theatro Casa do Caboclo, avisa ao publico que acaba de installar em sua sala de espectaculo, ventiladores refrigeradores, que transformam por completo o clima — Ambiente em completa primavera
Impropria para menores até 18 annos

Noticias do Ministerio da Guerra

REGRESSARAM DO SUL O MINISTRO EURICO DUTRA E O GEL. PINTO GUEDES

Regressou hontem, ás 13.40 horas, de sua viagem ao Rio Grande do Sul, onde assistiu as manobras da 3ª Região Militar, o general Eurico Dutra, ministro da Guerra, que veiu em companhia de sua senhora, da senhora do capitão Alceu Linhares e do major Affonso de Carvalho, adjunto de gabinete ministerial. Ao seu desembarque que realizou-se no Aerodromo Santos Dumont, compareceram todos os generaes, officiaes de seu gabinete e outras altas autoridades. O ministro da Guerra que viajou em avião Lockeed da Aeronautica do Exercito, depois de receber cumprimentos dos presentes se dirigiu para a sua residencia em companhia do general Valentim Benicio da Silva, secretario geral do Ministerio da Guerra.

* Tambem chegou, pela manhã, a esta capital, o general Pinto Guedes, 1º sub-chefe do Estado Maior do Exercito, que se fez acompanhar de numerosos officiaes que, com elle, vieram de assistir as manobras realizadas em Saycan pela 3ª Região Militar. O general Pinto Guedes, que viajou pela E. F. C. B., reassumirá o seu alto cargo amanhã, ás 9 horas.

* O general Mascarenhas de Moraes, commandante da Artilharia Divisionaria, que se encontra no goso de ferias regulamentares, apresentou-se hontem á Secretaria Geral do Ministerio da Guerra por ter chegado de S. Lourenço e seguir para Curityba.

* Devido a matricula do tenente-coronel Fernando do Nascimento Fernandes Tavora, assumiu a chefia da 4ª secção da Directoria de Engenharia o major Omar Cavalcanti Barcellos e da 2ª sub-secção daquella secção o capitão Sylvio Tavares Libanio.

* Na cidade de Lageado, Estado de Matto Grosso, foi preparada uma pista provisoria de 1.000x100 metros, no terreno escolhido para campo de pouso da mesma cidade. Esse melhoramento deve-se, segundo communicação recebida pela Directoria de Aeronautica, a direcção do D. A. C.

* Assumiu a chefia interina do Serviço de Engenharia da 7ª Região Militar, com séde em Recife, o capitão Domingos de Miranda da Costa Moreira, em consequencia do afastamento do major Armando Perestrello, mandado matricular na Escola Technica do Exercito, e da promoção do tenente-coronel José Rodrigues da Silva.

* O director da Aeronautica do Exercito, em seu diario de hontem, recommenda que todo o piloto do Correio Aereo Militar, ao aterrar em qualquer campo, deve communicar elle proprio ao chefe do Serviço de Bases e Rotas Aereas, coronel Eduardo Gomes, a hora em que pousar.

* O major Aristoteles de Lima Camara, partiu para o Rio Grande do Sul a serviço do Estado Maior do Exercito.

* O ministro da Guerra, em data de hontem, concedeu permissão ao capitão Oswaldo Gonçalves Chaves, do 6º Batalhão de Caçadores, de Goyaz, para gosar férias nesta capital.

* Na 1ª Circumscripção de Recrutamento realizou-se hontem, pela manhã, a cerimonia do juramento á bandeira pelos novos reservistas oriundos dessa C. R., entre elles o sr. Deusdedith Moura Brasil, que fez uma alocução referente á cerimonia.

* Afim de proceder a primeira inspecção dos Tiros de Guerra de Nova Friburgo, partiu para essa localidade o capitão Jansen de Mello, inspector regional dos Tiros de Guerra.

LIVROS NOVOS

"ANTOLOGIA PATRIOTICA", ORGANIZADA PELO MAJOR AFFONSO DE CARVALHO

As antologias da lingua portugueza até agora apparecidas entre nós, mesmo as que se limitam ao registo de trechos de autores nascidos no Brasil, não se têem caracterizado pela escolha de trabalhos de fundo civico, que possam influir, de modo patriotico, na formação do espirito de seus jovens leitores.

Preencheu essa sensivel lacuna, agora que o ensino civico constitue preceito constitucional, a "Antologia Patriotica", com que a conhecida Livraria José Olympico, Editora, do Rio de Janeiro, acaba de iniciar a publicação de uma valiosa serie de livros didaticos. Foi seu organizador o major Affonso de Carvalho.

Acha-se dividida essa "Antologia Patriotica", em tres grandes partes: "A Patria e a Bandeira", "Grandes vultos do Brasil" e "Patria gloriosa". Em quasi cem capitulos, devidos aos mais notaveis escriptores nacionaes, figuram composições, poemas, narrativas, etc., relativas aquelles titulos.

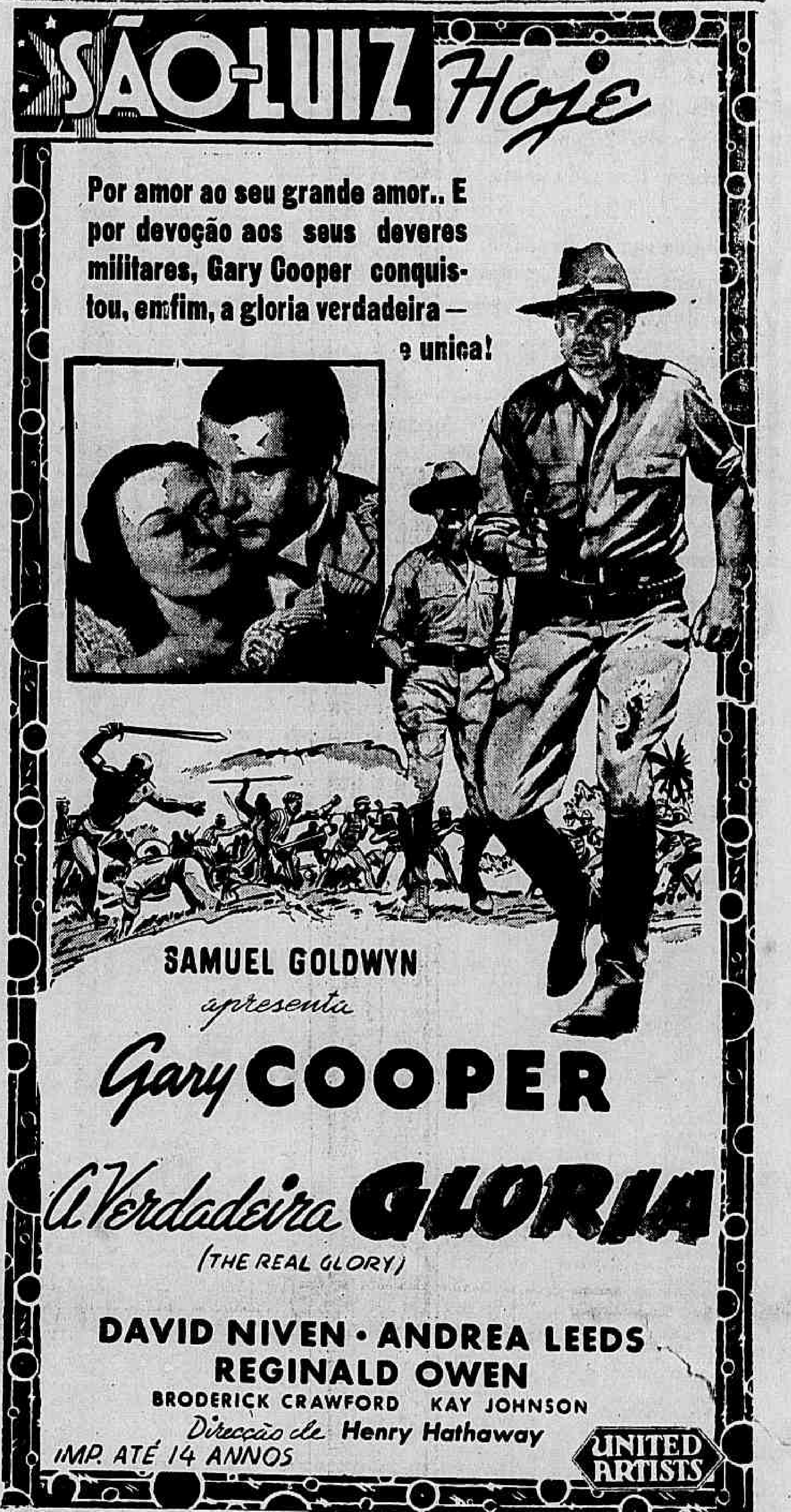

Estados Angustiosos

Os soffrimentos produzidos pela angustia nervosa são os mais afflictivos que atacam o homem moderno. Esse estado difinido de medo, o desgosto pelas coisas, a falta de alegria, a preoccupação com enfermidades imaginarias, a impressão de que a vida não offerece mais satisfações, esse estado de desanimo e de incompreensão, que amargura o espirito, são consequencias dos disturbios do systema nervoso.

Desde que acorda até que volta ao leito, onde de ordinario, não encontra o repouso necessario, o enfermo sofre as mais variadas perturbações, experimenta os systemas mais diversos, todos os seus orgãos lhe parecem doentes, todos os factos repercutem sobriamente na sua alma. Para que levar semelhante vida? A sciencia tem um recurso infallivel para alliviar a angustia, tranquillizar o espirito, equilibrar o systema nervoso dando ao homem o indispensavel dominio de si mesmo, para que não se deixe vencer pelas idéas depressivas.

E' o Benal, o regulador por excellencia das emoções, verdadeiro especifico contra a excitação nervosa. Benal dá resultados que podem ser qualificados de prodigiosos. E' uma formula do professor Austregesilo, o reputado mestre da neurologia brasileira.

Não vos esqueçaes de que os cégos necessitam sempre do vosso auxilio. Encaminhando-o para A ALLIANÇA DOS CEGOS á Rua 24 de Maio n.º 47. Rio de Janeiro. Telephone 48-5202

DR. EDMUNDO HAAS

Director da Casa de Saude Dr. Abilio — Neuro-Psychiatra — Estados Nervosos — 7 SETEMBRO, 94-3º andar — 22-8303. Cons.

Hoje, ás 9 Horas, o Treino de Conjunto da Selecção Uruguaya

Regressaram de Buenos Aires os Jogadores Que Disputaram a Copa Roca

Jayme Barcellos Acredita Que Pó de Enfrentar os Uruguayos Com os Mesmos Players Que Actuaram na Capital Platina — Só no Ensaio de Hoje Será Resolvida a Inclusão de Novos Reforços

Pelo avião "Arumani", da Condor, chegaram hontem, á tarde, os jogadores brasileiros que tomaram parte nos prelios de Buenos Aires, referentes á Copa Roca deste anno.

Em companhia de Florindo, Norival, Argemiro, Carvalho Leite, Jair, Carreiro, Aymoré e Jurandyr, chegaram tambem o technico Jayme Barcellos e o sr. Castello Branco, chefe da delegação.

FALA O TECHNICO

Inquirido pela reportagem sobre os motivos do ruidoso fracasso da ultima jornada, em que a equipe cebedista tombou pela contagem alarmante que já é do dominio publico, o preparador disse-nos:

— Fomos perseguidos pela fatalidade pois, além de Nascimento, Aymoré e Hercules, outros players entraram em campo em condições precarias de saude, de modo que não podia haver duvidas sobre a superioridade physica dos nossos contendores.

Mesmo assim, considero uma injustiça dizer-se que os nossos jogadores se deixaram abater sem reacção. Fizeram todos o que era possivel, para evitar o revés mas a sorte não quiz.

OS JOGADORES DESFILAM IMPRESSÕES

Tambem nos approximamos de varios jogadores. Embora an-

Peracio

siosos para rever os parentes ou amigos do club, ausentes do aeroporto, em resumo todos concordaram que foram persegui-

Jayme Barcellos

dos pela "mala suerte", relembrando os varios "tiros" de Lopes, Romeu e Leonidas que não chegaram ao arco de Gualco, perdendo aquelles artilheiros opportunidades excepcionaes.

— Não fomos dominados pelos nossos adversarios, como se apregôou nos jornaes daqui, diz-nos Jair, sinão quando vimos que tudo quanto faziamos dava errado.

TREINARAO HOJE

Após uma noite apenas de repouso, os players cebedistas voltarão na tarde de hoje ao estadio do Vasco, afim de se exercitarem novamente, para o prélio de domingo, com os uruguayos.

PERACCIO, YUSTRICK, PATESKO E GUIMARAES?

Indagamos, no aeroporto, ainda de Jayme Barcellos se era exacto que pretendia convocar para o treino de hoje Pedro Amorim, Patesko, Yustrick, Guimarães, Peracio e Hortencio como fôra noticiado.

— Nada posso responder, antes de um encontro com o presidente e outros directores da C. B. D., pois esses jogadores não estão ainda á minha disposição. Só posso contar por emquanto, com os elementos que me foram confiados e só logo mais, na hora do ensaio poderei ver se os players que actuaram em Buenos Aires estão ou não em condições de jogo. Considero-os a todos capazes de representar a força maxima do football brasileiro nos encontros pela disputa da Copa Rio Branco, concluiu o preparador cebedista.

ZARZUR, LOPES, JURANDYR, ROMEU E JAHU' FICARAM EM S. PAULO

Além de Nascimento que se acha na capital paulista desde ante-hontem, desembarcaram na capital bandeirante os players paulistas Zarzur, Jurandyr, Lopes, Romeu e Jahu' que foram visitar suas familias.

E' incerta, portanto, a presença desses jogadores no "apromptо" da tarde de hoje, apesar da promessa desses players de regressarem immediatamente ao Rio, ainda hoje.

Viva o Profissionalismo !

A' proporção que decae a classe do nosso football augmenta, paradoxalmente, o preço dos ingressos. Para o jogo da "Copa Rio Branco", no proximo domingo, as entradas custarão: — 10$, geraes; 30$, cadeiras na curva, e 50$000, na pista. E' o que se pode chamar uma perfeita exploração do publico. Então esse "team" que levou vergonhosa "lavagem" em Buenos Aires merece tal sacrificio? A peleja não poderá ser interessante. Os uruguayos devem apresentar um jogo fraco. Mas, se acontecer o contrario e elles fizerem boa partida, nem por isso o encontro será melhor. E o "scratch" brasileiro não está em condições de offerecer séria resistencia, de modo que o match se torne movimentado e brilhante. Vençam os locaes ou os visitantes, chova ou faça sol, haja o que houver o resultado será sempre o mesmo: — peleia de segunda classe, sem vibração nem enthusiasmo. Já sabemos que a turma que foi ao Prata não se esforça. Pouco lhe importa o renome do sport nacional. O que interessa é o "bicho". Viva o nosso profissionalismo.

O Ashaverus do Football Brasileiro

CHEGOU HONTEM DE BUENOS AIRES E VAE EMBARCAR PARA A BOLIVIA

O sr. Castello Branco tem o destino de Ashaverus. Fica-lhe a calhar essa comparação com o judeu errante da Biblia.

E' o eterno caminhante das delegações sportivas da C. B. D. Nomea-se um presidente para a embaixada de football, escolhem-se delegados novos, cogita-se de tirar ao velho sinecurista dos cofres cebedense a incumbencia que tão mal tem desempenhado, emfim, fazem-se as campanhas mais violentas contra a falta de autoridade moral do paredro cebedense, para, na hora do embarque surgir a figura do mesmissimo senhor J. M. Castello Branco, na chefia de todas as nossas embaixadas.

Hontem, mal pisou o sólo patrio, em seu regresso da capital platina e o sr. Castello já era scientificado da necessidade da entidade maxima servir-se, mais uma vez dos seus bons officios junto ao proximo Congresso

O sr. Castello Branco

Sul-Americano de Football a reunir-se breve em La Paz, afim de assentar sobre a participação do Brasil no Campeonato Continental, a realizar-se na capital boliviana em setembro do corrente anno.

Pobre Castello Branco. Não tem um minutinho de socego...

Informações Officiaes

DA LIGA C. DE BASKETBALL

Resolveu a direcção technica da Liga Carioca de Basketball encerrar na proxima segunda-feira, dia 25, as inscripções para o II Torneio Aberto Feminino, que terá inicio a 4 de abril vindouro.

— Dia 28 será procedido ao sorteio da tabella, estando convidados para assistirem esse acto todos os interessados.

— Em respeito ás sagradas commemorações da Egreja Catholica, nestes dias da Semana Santa, foi encerrado hontem o expediente na Liga ás 15 horas, permanecendo fechada a Secretaria e demais dependencias da entidade até segunda-feira ás 12 horas.

Preparando-se Para o Jogo de Domingo

Os Scratchmen Uruguayos Treinaram na Manhã de Hontem — Os Players Foram Submettidos a Rigoroso Treinamento Individual --- Inactivos Ha Muito Tempo, os Orientaes --- A Technico Céa Fala ao DIARIO CARIOCA

Flag rante do individual da equipe u ruguaya, hontem no estadio tri color

A inactividade forçada durante a viagem fez com que os scratchmen do Uruguay ao chegarem a esta capital sentissem bastante a falta de movimentação. Attendendo a este facto o technico Céa resolveu submetter immediatamente os seus pupillos a um treinamento methodico e rigoroso e que servisse para revigorar os musculos dos jogadores que estiveram sem exercicios durante cinco dias. Hontem todos os cracks orientaes reuniram-se na cancha do Fluminense e sob a direcção do coach treinaram com enthusiasmo e ardor o bastante para restabelecer com desenvoltura todos os movimentos.

Inicialmente os players entregaram-se a um bate-bola. Emquanto que os dois arqueiros defendiam seguidamente shoots violentos dos atacantes, os zagueiros rebatiam a pelota com o intuito de arremessal-as o mais longe possivel.

Após, verificaram-se exercicios de saltos e corridas e gymnasticas no final.

O ARBITRO PARTICIPOU DO ENSAIO

Constituiu a nota interessante do ensaio a participação nos exercicios do arbitro oriental Novel Valentim. S. s. que controlara os jogos de domingo correu bastante e interveiu juntamente com os jogadores nos exercicios physicos.

O TECHNICO CÉA FALA AO "DIARIO CARIOCA"

Finalizado o ensaio, todos os players encharcados de suor e visivelmente fatigados correram pressurosos para os chuveiros.

O technico Céa deixou-se ficar no gramado, dando assim opportunidade para que a nossa reportagem se acercasse.

Indagado sobre as possibilidades da representação uruguaya, o seu responsavel assim se expressou:

— Estou desenvolvendo todos os esforços para preparar convenientemente a minha equipe. A quasi totalidade dos players achava-se inactiva quando foi requisitada para formar no scratch. A' medida, porém, do possivel, estou treinando a turma com rigor. Estou certo, prosegue o nosso entrevistado, de que os uruguayos na tarde de domingo pisarão a cancha excellentemente dispostos e promptos a desenvolverem o maximo dos esforços para verem brilhar as côres do Uruguay.

Reina Uma Expectativa de Interesse em Torno do Apromptо dos Players Orientaes

OS BRASILEIROS TREINARÃO A TARDE

Apesar do desapontamento causado nos nossos meios sportivos pelas irregulares actuações do scratch da Confederação Brasileira de Desportos em São Paulo e Buenos Aires, reina uma espectativa de grande interesse pelos proximos jogos da "Copa Rio Branco".

Hoje, se exercitarão no estadio do Vasco, local da peleja de domingo, os dois adversarios.

Pela manhã, os companheiros de Muniz e Varella e, á tarde, os commandados de Leonidas.

Para o exercicio matinal dos uruguayos, que terá inicio precisamente ás 9 horas, estão convocados todos os titulares e reservas pelo technico Céa, que pretende formar assim o quadro principal: Barrios, Prado e Muniz — Delgado, Varella e Rodrigues — Perez, Chirimino, Pedro Lago, Varellinha e Camatti.

PERACIO, YUSTRICH E PATESKO TREINARAO

Além dos jogadores brasileiros que regressaram de Buenos Aires hontem, á tarde deverão comparecer ao treino de hoje que terá inicio ás 15 horas, os players Yustrich, do Flamengo, Peracio e Patesko, do Botafogo.

Cogita-se tambem da escolha de um substituto para o posto de Zarzur no "apromptо" de hoje, caso esse crack não chegue de S. Paulo, onde se acha desde hontem, a tempo de tomar parte no ensaio.

DODÔ OU ZEZÉ PROCOPIO

Neste caso, ou Zézé Procopio será deslocado para o centro da linha média, cedendo seu posto a Affonsinho, ou Dódô, do São Christovão, será chamado a actuar no ensaio de hoje.

Criando Obstaculos para a Propagação do Profissionalismo no Basketball

Os Jogadores Que Trocarem de Club Depois do Dia Quinze, Terão Que Ficar Inactivos Durante Um Anno

Uma questão que ha muito vem ameaçando a marcha progressista do nosso basket-ball é o profissionalismo-marron, feito não só nos bastidores, com relativa liberdade por parte dos elementos interessados. Que existem basket-ballers remunerados pelos seus clubs não resta a menor duvida. Que o profissionalismo reina nos nossos centros cestobolisticos já não constitue segredo.

Ha mesmo jogadores que se vangloriam abertamente de que recebem dinheiro, pois isto para elles nada mais é do que um attestado de que é crack. Os interessados na eliminação destes elementos não podem agir á vontade, porquanto faltam as provas necessarias para accusar não só o jogador como o club pagante.

A Liga Carioca de Basketball, desejosa de, uma vez por todas, sanar o mal que já se propagou bastante, resolveu tomar immediatas providencias para cohibir o abuso. Assim, no Conselho de Julgamentos, ante-hontem, foi debatido o momentoso assumpto, chegando os conselheiros a uma decisão que poderá criar um obstaculo para aquelles que desejam ganhar proventos do basket-ball. Ficou decidido que a partir de 15 de abril os amadores que se transferirem de club, ficarão em estagio durante um anno. Até o proximo dia 14 os vôos poderão se effectuar á vontade, o que originará, por certo, uma correria entre aquelles que desejam trocar de club.

O "BIG PARADE" DO CYCLISMO SUL-AMERICANO

Seguem Pelo "Neptunia" os Cyclistas Brasileiros

Pela segunda vez na historia do cyclismo brasileiro, uma equipe de corredores tomará parte me um cotejo em que estarão representados os mais destacados cyclistas do continente sul-americano.

O certame que este anno a Federação Cyclista Uruguaya promove sob o controle da Confederação Sul Americana, deverá ser um acontecimento marcante para o cyclismo, isto porque os tempos registados no ultimo sul-americano realizado no Chile, no qual tambem esteve representado o cyclismo brasileiro, deverão ser supperados. Os cyclistas brasileiros apresentam-se agora mais confiantes do seu valor e classe, o que não se verificou no certame passado em que eram estreantes.

A equipe que a Federação Cyclistica Brasileira, seleccionou para o grandioso certame está integrada de bons elementos dos quaes destacam-se Peixoto, Lavoura e Antero. Como chefe da delegação seguirá o desportista Romano Romponi, segundo secretario da F. C. B.

O EMBARQUE

A representação brasileira seguirá pelo "Neptunia" que partirá amanhã sabbado com destino a Montevidéo onde chegará terça-feira. O certame terá inicio dia 30 e terminará dia 7 de abril.

Os Juvenis do São Christovão irão á Miguel Pereira

Os juvenis do São Christovão, jogarão domingo em Miguel Pereira com o Estiva F. C., estando a delegação alva assim constituida: Chefe: João da Silva Carvalho; secretario: Francelino Leal; director technico: Joaquim Alves Martins; jogadores: Caparelli, Paulo, Vicente, Aldo, Walter, Marcelino, Henrique, Zequinha, Zezinho, Alvaro, Nelsinho, Magalhães, Wilton, Nelson, Floriano e Caréca. O embarque será no trem que parte ás .. 4,50 horas de Alfredo Maia. Grande numero de associados acompanharão os garotos do club da rua Figueira de Mello, a localidade do Estado do Rio.

A "Copa Roca" será disputada annualmente

Ao contrario do que foi noticiado pela imprensa carioca, se valendo de noticias procedentes de Buenos Aires, a disputa da "Copa Roca" será effectuada em seu rythmo normal.

Da capital portenha nos chegam positivas informações, mercê as categoricas declarações prestadas pelo sr. José Maria Castello Branco aos representantes da imprensa. Segundo accentuou o director de sports terrestres da C. B. D. ficou estabelecido na reunião havida com os directores da A. F. A. que os jogos pela posse da "Taça Roca" sejam annualmente e não de dois em dois annos conforme a principio se propalou. Quanto á data das proximas partidas, no Brasil, nada foi cogitado, sendo de esperar que o nosso football seja condignamente representado, deixando á margem se preciso, os medalhões que dentro do gramado nada fazem.

Diario Carioca

Propriedade da S|A DIARIO CARIOCA

EXPEDIENTE

Directores:
Horacio de Carvalho Junior
J. S. Martins Guimarães
Chefe da redacção:
Danton Jobim

Telephones — Direcção: 22-3023; Chefe da Redacção e Secretaria: 42-8571; Redacção: 22-1559; Administração e Gerencia: 22-3035; Publicidade: 22-3018; Officinas: 22-0824; Gravura: 22-1785

Nota — Os commentarios editoriaes deste jornal, sobre assumptos internacionaes, são de responsabilidade de seu director, dr. Horacio de Carvalho Junior.

PUBLICIDADE, 22-3018

ASSIGNATURAS
Para o Brasil:
Anno . . . . 30$000
Semestre . . . 20$000
Para o Exterior:
Anno . . . . 100$000
Semestre . . . 55$000
Venda avulsa: Capital, $200; Interior, $300.
Aos domingos, $300.

E' cobrador autorizado o sr. J. T. de Carvalho

CORRESPONDENTE GERAL
Percorre o interior do paiz a serviço desta folha o sr. Romualdo Perrota, nosso correspondente geral.

Representante em Bello Horizonte: OSWALDO MASSOTE.

PERDURA O MYSTERIO!

Nenhuma Luz Ainda Sobre o Crime Brutal do "Edificio Itapoan" — Contra o Fachineiro Francisco Salles as Suspeitas da Policia do 3.° Districto -- Uma Serie de Diligencias Infrutiferas -- Encaminhada ao Gabinete de Pesquizas Scientificas Uma Camisa Manchada, Que se Supõe Pertencer ao Accusado — A Secção de Segurança Pessoal Investiga a Vida Pregressa do Militar Assassinado

Até as ultimas horas da tarde de hontem era indisfarçavel o nervosismo que dominava o espirito do delegado Isaias Aquino, em face dos frequentes fracassos que assignalavam as diligencias realizadas em torno do tenebroso enigma do "Edificio Itapoan". Notava-se, mesmo, na delegacia da rua Bambina, um ambiente de pronunciada inquietação, de duvidas e incertezas quanto ao desfecho desse complicadissimo caso. Todos os funccionarios da delegacia mostravam-se appreensivos, e, sobretudo, exhaustos da luta tremenda em que se empenhavam em busca de um pista que os conduzisse a um resultado satisfatorio. Até mesmo as suspeitas que pesavam sobre o sertanejo Francisco Salles iam, pouco a pouco, se dissipando, a medida que as investigações falhavam no terreno das coisas concretas, positivas.

Poucas esepranças já restavam ao delegado Isaias de Aquino de ter, na pessoa do fachineiro, o personagem tragico do emocionante e brutal drama de sangue que victimou o major Themistocles Rodrigues. O pessimismo tornara-se, assim, a nota dominante naquelle departamento policial.

Ao cair da tarde, porém, o ambiente transformou-se completamente. As autoridades tinham, agora, as physionomias mais alegres e um sorriso de orgulho e contentamento para com a reportagem. Investigadores entravam e saiam na sala do commissario Nazareth, como que retemperados por um poderoso tonico. Pareciam outros homens e não aquelles que horas antes cruzavam o amplo corredor do edificio cabisbaixos e meditabundos, vencidos por uma força estranha, indecifravel.

Essa metamorphose operou-se com o sensacional encontro de uma peça do vestuario do servente da casa de apartamentos, que denunciava visiveis manchas de sangue. Essa peça de roupa era uma camisa de tricoline branca, que fôra occultada na calha do edificio, proximo ao quarto do indigitado criminoso. Ali estava a chave de todo o mysterio. Era o elemento de prova decisiva da responsabilidade criminosa do fachineiro. E o delegado Isaias de Aquino, olhando attentamente para aquella mancha amarellada que se localizava na manga da camisa, sentiu uma sensação de allivio. Tinha nas mãos o elemento que revelaria o trucidador do inditoso official.

Aliás, o sr. Isaias de Aquino, desde as primeiras diligencias levadas a effeito no "Edificio Itapoan", impressionou-se com a figura rachitica do sertanejo. Aquelle typo, tocado pelo sol causticante do nordéste, lembrava-lhe o perfil sinistro de "Volta Secca", o famoso bandoleiro que por alguns annos integrou o grupo de Virgulino Ferreira, o mais celebre cangaceiro do nordéste do Brasil.

Emquanto essa onda de optimismo assaltava as autoridades responsaveis pelo exito das diligencias, o tempo corria e com elle as possibilidades de se fazer policia realmente technico-scientifica, tornando-se possivel, assim, o esclarecimento do tenebroso crime. Mas, o certo é que estamos palmilhando ainda no terreno das duvidas e das hypotheses...

Francisco Salles, o fachineiro, accusado do hediondo crime

A PRIMEIRA PISTA

Conforme accentuamos, até ao cair da noite de ante-hontem, a policia do 3.° districto tacteava nas trevas, em busca de uma pista segura. Dos depoimentos tomados, do menino das marmitas e do leiteiro, nenhuma luz resultou para a descoberta do crime. O encontro da camisa de tricoline branca foi a primeira pista offerecida á argucia policial. Entretanto, os technicos do gabinete de Pesquisas Scientificas ainda não se pronunciaram a respeito das manchas que a policia julga ser de sangue humano e, possivelmente, do major Themistocles Rodrigues. Por conseguinte, continuamos no terreno das hypotheses.

Nada, absolutamente nada, de positivo. Nem mesmo essa prova que as autoridades districtaes reputam de decisiva, póde ser levada no devido apreço.

UMA SEGUNDA PISTA

Na manhã de hontem, o commissario Ary Nazareth, acompanhado do investigador Attilio, esteve no terreno baldio que fica ao lado do edificio "Itapoan", onde procedeu a uma rigorosa pesquisa no capinzal, com o proposito de descobrir a arma de que se utilizara o assassino na execução do crime. Para essa diligencia a autoridade solicitou o concurso de uma turma de "garys" da Limpeza Publica, afim de proceder-se á capina do local. Devastado o mattagal, ali foi encontrada uma chave de metal branco, ainda nova, dessas usadas nas portas de serviço de appartamentos. O achado tornou-se, de logo, objecto de minuciosos estudos. E a cabo de algum tempo, as autoridades chegaram á conclusão de que a chave era a do quarto de Francisco Salles. Essa chave, entretanto, experimentada na porta dos aposentos do major, não deu resultado satisfactorio.

DEPÕE A LAVADEIRA

Francisco Salles, em um dos muitos interrogatorios a que tem sido submettido, declarou que, nesta semana, entregara varias peças de roupa de seu uso para a lavadeira. A policia, suppondo tratar-se da serviçal Maria do Carmo, mandou chamal-a, tendo esta declarado que, effectivamente, ha tempos, lavara a roupa do fachineiro mas que já havia deixado de o fazer, adiantando que a actual lavadeira do indigitado criminoso era Nair de tal, de côr branca, casada com um soldado do 4.° Batalhão da Policia Militar, em São Clemente e residente no bairro das Laranjeiras.

Nair, cujo depoimento será de grande utilidade para a marcha das diligencias, está sendo procurada. Acreditam as autoridades encontrar em seu poder a calça ou qualquer outra peça de roupa pertencente a Francisco, que, como a camisa, apresente tambem manchas de sangue.

A CHAVE PERTENCIA A UMA INQUILINA

Ao que parece, a segunda pista encontrada pela policia, relativamente á chave achada no terreno baldio proximo ao Edificio "Itapoan", está desfeita. Isto porque, ao ver a chave que lhe foi apresentada pelo commissario Nazareth, o zelador do appartamento declarou que a mesma fôra mandada fazer por uma inquilina, afim de substituir uma outra que perdera. Disse mais o zelador que a inquilina por occasião da sua mudança, lhe havia feito entrega daquella chave.

Interrogado sobre o destino que dera á mesma, o zelador informou que juntara-a ao molhe onde tinha as demais, e que, um pouco mais tarde, constatara que havia desapparecido. Todavia, não deu importancia ao facto.

O CHEFE DA SEGURANÇA PESSOAL OUVE UM VELHO AMIGO DA VICTIMA

Emquanto a policia do 3.° districto descobre camisa com manchas de sangue e chaves nos terrenos baldios, o sr. Sylvio Terra, chefe da Secção de Segurança Pessoal, investiga a vida pregressa do assassinado. Assim é que, hontem, foi ouvido na Policia Central, pelos auxiliares do sr. Sylvio Terra, um velho amigo do major Themistocles Rodrigues, o general reformado Pericles de Albuquerque. O general disse ter feito relações com o seu collega de armas em 1892, quando eram ainda alumnos do Collegio Militar do Ceará. Affirmou ser o morto um homem de habitos morigerados e regulares, não se lhe conhecendo aventuras. O major não era dado a conquistas amorosas. Informou, ainda, o general Albuquerque, que o morto frequentava, assiduamente, o Club Militar. De tres mezes para cá, entretanto, deixou de comparecer áquelle club.

TELEPHONOU PARA A VICTIMA DE UM POSTO DE GASOLINA

Esteve hontem, á tarde, na delegacia da rua Bambina, o empregado no posto de gasolina Manoel Rolinho, que declarou ao delegado Isaias de Aquino que um seu collega de trabalho naquelle posto, que fica ao lado do "Edificio Itapoan", dissera-lhe que no domingo ultimo um homem pedira-lhe para falar ali do telephone, tendo elle ouvido que o individuo referira-se ao crime do appartamento. Seu companheiro chama-se Vicente e reside á rua D. Noguchi n. 27.

A CIDADE

O CARIOCA DESEJA CONHECER A SUA TERRA

O Districto Federal possue recantos maravilhosos. A natureza carioca é verdadeiramente privilegiada. As praças são lindas e as montanhas deslumbrantes.

A população, entretanto, quasi não conhece as nossas bellezas naturaes. Nada além do Pão de Assucar, Corcovado, Avenida Niemeyer e Joá... Por que o povo da metropole não visita os pontos mais bonitos de sua terra?

Tudo depende dos transportes. Nem todos dispoem de automoveis para as excursões. E mesmo os que se encontram neste caso ainda estão sujeitos ao problema das estradas. E' bem verdade que o Districto conta com rodovias que cortam o seu territorio em todos os quadrantes. Infelizmente, porém, sua conservação deixa muito a desejar. Ademais, as estradas não são asphaltadas, o que torna as viagens desagradaveis pelo excesso de buracos e poeira.

A actual administração municipal está procurando trabalhar no sentido de resolver alguns dos velhos problemas cariocas, á frente dos quaes avulta a falta de conducção. E' chegado o momento, portanto, de enfrentar a questão da melhoria das rodovias existentes, tornando, assim, possivel a organização de passeios campestres pelas empresas de omnibus. O carioca precisa e deseja conhecer os recantos mais deslumbrantes de sua terra. A floresta da Tijuca, Vista Chineza, Mesa do Imperador, (não está boa a estrada de D. Castorina), Recreio dos Bandeirantes, e uma infinidade de outros pontos actualmente quasi inaccessiveis. Emquanto não houver pisos em condições não poderão ser organizadas excursões. Não se diga, porém, que a população não gosta de contacto com a natureza. O que lhe falta são os meios para a pratica de tal sport.

Acreditamos, no entanto, que o prefeito Henrique Dodsworth faça alguma coisa no sentido de attender á suggestão que lhe dirigimos. Melhoradas as estradas, a Prefeitura deve communicar ao povo, por intermedio da imprensa, quaes os passeios mais aconselhaveis. Esse serviço de informação é indispensavel. O excursionista precisa saber, além do estado de conservação da rodovia, tudo o que se offereça de interessante a respeito do trajecto a percorrer.

Aguardemos, agora, a palavra da Prefeitura.

PEQUENAS OCCORRENCIAS POLICIAES

Colhida Por Bonde, a Victima Falleceu Quando Era Medicada na Assistencia

Por Desgostos Intimos — Morreu Envenenada — Morto Por Um Auto-Caminhão — Choque de Vehiculos — A Domestica Suicidou-se Ingerindo Formicida — Os Ladrões Estão Agindo Em Copacabana — Morreu Afogado Domingo e, Hontem, o Corpo Appareceu — Aggredida a Socos Pelo Amante

Impressionante desastre de bonde verificou-se hontem á noite no Campo de São Christovão.

Uma pobre senhora, de côr preta, com 40 annos presumiveis e de residencia ignorada, ao atravessar aquella praça foi colhida pelo electrico n. 603, linha "São Luiz Durão" e dirigido pelo motorneiro Augusto da Silva Pereira.

A victima, que soffreu graves lesões inclusive fractura da base do craneo, foi transportada em ambulancia para o Posto Central de Assistencia, vindo a fallecer quando era medicada.

O motorneiro fugiu após o desastre.

A policia tomou conhecimento do facto.

* * *

Adelia Magi, de 22 annos, solteira, brasileira, moradora á rua Benedicto Hyppolito numero 198, hontem á noite, por desgostos intimos, tentou contra a vida, ingerindo sublimado corrosivo.

Soccorrida pela Assistencia, a tresloucada retirou-se após os curativos.

* * *

Foi colhido e morto por um caminhão que trafegava em louca velocidade pela rua Barão de Bom Retiro, o menor Alipio Maia, de 14 annos, filho de Oscar Maia, morador á rua General Bellegarde n° 21.

O corpo do infortunado menor foi removido para o necroterio do Instituto Medico Legal.

* * *

Quando recebia os curativos de que carecia, falleceu no Posto Central de Assistencia, a viuva Maria Aguiar da Silva, de 39 annos de idade, de côr parda e brasileira.

Suspeitam as autoridades de que a victima tenha se envenenado.

* * *

Entre o bonde n. 2.019, da linha Cascadura, dirigido pelo motorneiro Nathalino Ferreira de Almeida e o auto caminhão numero 7.644, conduzido pelo chauffeur José Augusto, verificou-se violento choque, na manhã de hontem, na esquina das ruas Senador Euzebio e Marquez de Sapucahy.

Da collisão saiu ferido o motorneiro com contusões e escoriações, sendo medicado no Posto Central de Assistencia.

O motorista, que, segundo ficou apurado, fôra o causador do desastre, foi preso e autuado na delegacia do 13° districto.

* * *

Em sua residencia, á rua Campos da Paz n. 165, Izabel Costa, de 29 annos, solteira, num momento de desespero, ingeriu forte dóse de formicida, vindo a fallecer instantes depois.

A infeliz domestica não deixou nenhuma declaração escripta.

A policia removeu o cadaver de Izabel para o necroterio do Instituto Medico Legal.

* * *

A imprensa tem registado nestes ultimos dias varios assaltos levados a effeito na jurisdicção do 2° districto, facto esse que a policia local tem procurado desmentir, declarando que muitos desses attentados são inveridicos.

Hontem, porém, os ladrões arrombaram a "Pharmacia Mendes", de propriedade da viuva José Mendes e sita á rua de Copacabana, 502, nella penetrando. Carregaram os ladrões com perfumes no valor de 3:000$ e mais trezentos mil réis em dinheiro da caixa registadora.

A policia local registou a occorrencia e, por certo, agora, não terá coragem de desmentir o facto.

* * *

Bernardino Sá de Hollanda Cavalcanti, de 31 annos e morador á rua Santa Luzia n. 686, domingo ultimo, foi banhar-se na Barra da Tijuca, perecendo afogado. Sómente hontem o seu cadaver appareceu boiando proximo áquella praia.

Depois das formalidades legaes, foi o corpo do infeliz Bernardino removido para o Instituto Medico Legal.

* * *

Natalia de Almeida Lopes, de 29 annos, viuva, moradora á rua Freitas n. 36, Madureira, foi aggredida a socos pelo amante, hontem á noite, soffrendo em consequencia fractura exposta dos ossos do nariz.

O aggressor fugiu e a victima, medicada no Posto do Meyer, foi internada no Hospital Carlos Chagas.

ANTIGRIPAL MARQUES

O Grande Drama do Christianismo

(Conclusão da 1.ª pagina)

dada com o seu sangue, resistiu e a arvore da Verdade crescen. Infelizmente, os homens ainda não puderam comprehender os ensinamentos do Christo. — "Amae-vos uns aos outros", dizia elle. E os homens se odeiam. "Não matarás!", clamava o Mestre. E os homens se matam, se destroem, se despedaçam. "Amae as criancinhas!" E os homens bombardeiam cidades abertas, assassinando as criancinhas.

Commemoramos a Paixão de Jesus em plena guerra. As paixões separam os povos e armam nações contra nações. Juncam-se de cadaveres os campos de batalha. A voz do canhão estronda, como o poder mais alto da terra. Mas, tenhamos fé nos destinos da humanidade. O espirito divino ha de illuminar as consciencias dos homens e o mundo ha de viver, ainda, os seus grandes dias de paz e de fé.

Cinco Gemeos!

MIAMI, Florida, EE. UU., 21 (United Press) — O jornal "Daily News" informou, em sua edição de hontem, que, após ser submettida aos raios x se verificou que a senhora Earline Gallahab, de 22 annos de edade dará a luz 5 gemeos no proximo mez de maio, ou talvez antes.

O marido conta 43 annos de edade e é operario de uma fabrica local.

SEMANA'SANTA

Actos Religiosos — A Procissão do Enterro

NA CATHEDRAL METROPOLITANA

Hoje — A's 8 1|2 horas — Prima, Terça, Sexta e Nôa.

A's 9 horas — Officio da Paixão com assistencia do exmo. prelado: pontifical de monsenhor. Sermão. Vesperaes.

A's 17 horas — Completas rezadas e Matinas cantadas.

A's 20 horas — Procissão do Senhor Morto.

Sabbado Santo — A's 8 1|2 horas — Prima Tercia, Sexta e Nôa: Benção do Fogo.

A's 9 horas — Officio de Alleluia com assistencia: Benção da Pia Baptismal — Pontifical de Monsenhor — Procissão para a reposição do SS. Sacramento.

A's 14 horas — Completas e Matinas.

Domingo de resurreição — A's 10 1|4 horas — Prima rezada.

A's 10 1|2 horas — Tercia cantada — Pontifical de S. Eminencia — Sermão — Benção Papal: Sexta e Nôa.

PROCISSÃO DO ENTERRO

Sairá da Cathedral Metropolitana ás 20 horas de hoje, Sexta-feira da Paixão, a procissão do enterro do Senhor Morto, sob a presidencia de Sua Eminencia o cardeal arcebispo. A procissão constituida dos figurantes proprios e levando as imagens proprias, percorrerá o seguinte itinerario: Praça 15 até rua da Assembléa: por essa até a Avenida Rio Branco, seguindo até a praça Marechal Floriano, em frente ao Theatro Municipal: seguirá pela rua 13 de Maio, largo da Carioca, rua Uruguayana até Buenos Aires, por essa até a rua dos Andradas e por essa até o largo de São Francisco recolhendo-se á igreja de São Francisco de Paula. Está sendo organizada pelo monsenhor Leovigildo Franca a guarda de honra.

SERMÕES DE MONSENHOR DR. HENRIQUE DE MAGALHÃES

Hoje — Sexta-feira — A's 8.10 em S. Joaquim: ás 9.30, na Gloria; ás 10.30 em Candelaria: ás 16 horas, em S. Joaquim: ás 18 horas, em Copacabana.

Domingo da Resurreição — A's 7.30, em S. Francisco de Paula: ás 9.30, em S. Joaquim: ás 11 horas, na Candelaria: ás 17 horas em Copacabana.

NA VENERAVEL ORDEM DE S. FRANCISCO DE PAULA

Desde mais de 40 annos que a igreja de S. Francisco de Paula não se abria para os actos da Semana Santa. Este anno, por deliberação do irmão corretor, commendador Oscar da Costa vae ser retomada uma tradição que ha muito estava interrompida.

Com esmero e seguindo á risca as determinações lithurgicas, foi organizado o seguinte programma:

Hoje — A's 10.30 horas — Canto da Paixão — Sermão pelo revmo. mons. dr. Benedicto Marinho, digno vigario da igreja de S. José. — Adoração da Cruz. — Procissão de reposição do SS. Sacramento e Missa dos Presantificados, sendo celebrante o revmo. mons. Antonio Paes Cintra.

A's 17 horas — Sermão das Sete Palavras pelo revmo. padre Helder Camara.

A's 19 horas — Officio de Trevas e Canto das Lamentações. (Procissão do Senhor Morto (official da Archidiocese), saindo da Cathedral Metropolitana e recolhendo-se á igreja de São Francisco de Paula.

Sabbado Santo, 23 — A's 9 horas — Benção do fogo novo e do Cirio Pascal. — Canto do Exultet e das Prophecias. — Ladainha de Todos os Santos e Missa Solenne da Alleluia. Celebrante revmo. mons. Solano Dantas de Menezes, dignissimo cura da igreja do SS. Sacramento.

Domingo da Resurreição, 24 — A's 5 horas — Matinas e Laudes — Procissão da Resurreição. — Missa Solenne, com grande orchestra, orgão e cantos, sendo celebrante o revmo. mons. dr. Francisco de Mello e Souza, dignissimo pró-commissario da Ordem de São Francisco de Paula. — Sermão ao Evangelho pelo revmo. mons. dr. Henrique Magalhães, dignissimo vigario da matriz da Candelaria. — Communhão Pascal dos irmãos e irmãs da Ordem.

Assaltaram uma joalheria

SÃO PAULO, 21 (Agencia Nacional) — Na madrugada de hontem, os ladrões assaltaram o predio 23 da rua Cardoso de Almeida onde o sr. Orestes Mammini possue uma joalheria.

Os larapios entraram no predio quebrando os vidros das installações sanitarias, de onde passaram para a officina mecanica que fica junto e dahi para a loja. No estabelecimento, os ladrões tudo vasculharam, carregando o que representava maior valor, deixando os objectos de menor importancia.

O sr. Orestes Mammini ao abrir seu estabelecimento notou que o mesmo fôra assaltado. Procurou a policia a quem pediu providencia.

O delegado, sr. Aldrico Goulart, que se achava de plantão no Gabinete de Investigações, tomou conta do caso e immediatamente chamou o seu collega de Roubos, e logo se rodeou de seus auxiliares mais directos para iniciar as primeiras diligencias.

O valor do roubo em seu total é de cerca de 30 contos de reis, representados por [illegible] joias e relogios de [illegible]

Ruinas Em Pleno Centro da Cidade

UM ENTRAVE Á ESTHETICA DA METROPOLE

Na Rua S. José Existe Uma Nesga de Terra Que Precisa Ser Edificada

A nêsga de terra, na rua de São José, que, em consequencia da demolição de um pequeno predio, ali se transformara num deposito de lixo e entulho, vive esquecida completamente, abandonada pelos poderes municipaes.

Tal facto constitue evidentemente mais uma entrave á esthetica da nossa metropole.

A recontrucção do terreno depende exclusivamente de seu proprietario.

Se assim é, porque não obrigar o referido proprietario a edifical-o?

Essa providencia, aliás de caracter inadiavel, deve ser tomada pela Directoria de Obras da Prefeitura a quem estão affectos esses misteres, afim de que o alludido local não continue a desolar os transeuntes.

E' tão incrivel o abandono em que permanece o terreno em questão, que nem siquer um simples muro o proprietario foi obrigado a fazer, não só para atenuar o seu aspecto de immundice como tambem para evitar que o mesmo sirva de abrigo aos vadios e até mesmo aos malfeitores.

O cliché que illustra a presente nota focaliza com nitidez absoluta o montão de ruinas que ha longo tempo, ali existe, em contraste com o progresso vertiginoso da capital da Republica.

FASANELLO

SABBADO 6 de Abril FEDERAL 2.000 CONTOS nos classicos

E SORTEIO DE OUTRO CHEVROLET · GRATIS

AMANHA 500 CONTOS